（第三種郵便物認可大正十一年七月廿四日）發行人 西片朝三 印刷人

滿洲報

（本報價目）每月一圓三角六個月七圓二角全年十三圓六角郵費先惠郵票不收外國除日本滿鐵加郵稅（廣告刊資）一行十二字起碼一日每行一圓特別地位加倍長期者另議以上俱以現大洋爲本位但朝鮮臺灣日本及其他國即以日本金幣爲本位

大連市山縣通一四二番地 發行所 中日合辦 滿洲報社 電話 編輯部（長）七五三三番 經理部 四〇三四番 社長室（長）二八四四番 振替貯金口座（大連）三二三番

THE MAN CHOU PAO
142 Yamagatadori, Dairen
Manchuria China.

昭和五年十一月十四日

張氏到京日之紛忙
出席於三大集會
四全會孫誕會及黨部夜會
往還酬應幾至席不暇暖

張學良氏抵京後席不暇暖即赴各中央機關並各公式集會十二日甫行入城即赴四中全會開會典禮旋又參加國府之孫總理誕辰祝賀會及中央黨部之夜會此外並與各要人會晤酬酢至爲忙碌其情形均誌以下各電

全會由胡漢民主席致詞

四中全會於十二日午前九時在中央大禮堂開幕出席者除張副司令外其餘黨國各要人掃數與會當由胡漢民主席謂三全大會所議決之各條件因軍事行動未能一一舉行今次會議應根據以前所議決之條件以求實行之計畫 且應議以與人民有利益而能實現之議案務使不至有議而不決決而不行之譏云云

當即合撮一影赴謁總理墓及參加總理石像揭幕典禮（十三日南京電）

孫誕記念會之蔣張演說

十二日午前十時國府舉行盛大之總理誕辰紀念祝賀會席上蔣介石演說云云

故孫總理之誕生日亦即黨之誕生日也故總理曾與吾人以『和平奮鬭救中國』之七字標語願諸同志尊重此七字以協力努力於政府之創造云云

旋由張學良演說大意謂

余對黨國本無何功竟受中央優渥之待遇曷勝慚愧惟願與諸同志尊重故總理之精神以協力努力研究政府之創造云云（十三日南京電）

中央黨部夜會要人畢至 十二日午後七時中央黨部開一盛大夜會蔣介石張學良以及各執監委員政府幹部有力軍人等多數出席云（十三日南京專電）

張氏談來京晤蔣氏之目的
最要在謀防止今後內戰
整理閻馮殘部須建議全會
東北人物任職國府說不確

張學良抵京後在宋子文邸所談如左

余此次來京目的爲與蔣主席親自促膝協議時局善後藉謀中國之完全統一與和平之道今後對於由個人的或黨派之意見相違所起之內戰欲作一絕對防止之原則此爲最大之使命至於閻馮軍隊及全國軍隊之整理改編確信與蔣氏協商後必有具體辦法目下雖無成案惟已豫備向四中全會建議但內容尚不便言外傳因政府改造東北人物將占重要椅子說 然余實毫末想及東北人物之取得政府交椅此說之所以流傳皆不過報紙之想像實屬遺憾云（十三日南京專電）

副司令抵京詳情另訊
登陸後乘車直赴總部
戒備森嚴要人均鵠候於車站
登艦渡江時朱光沐代見記者

張副司令專車於十日晚七時離津南下十一日晨七時過濟魯韓上專晤談中委丁惟汾隨車赴京當晚七時至徐州略停十二日午前六時車抵浦口停七號站臺長城號鐵甲車及衛士隊於午前四時十五分先行進站站上貼有歡迎謁誠擁護中央肅清殘逆之張副司令當由衛士隊三營暨保在第六大隊嚴密佈防衛士隊第二營暨教導第一師擔任下關城內防務出城歡迎者有千

寵惠何應欽朱培德部力子宋子文馬福祥張之江何成濬劉鎮華劉峙馬鴻逵陳儀王家楨等及荐任以上各官員約七八百人 俱先至車站鵠候張於軍樂歡作聲中着黃色軍禮服降車隨員有秘書長王樹翰參謀長鮑文樾副官長黃顯聲衛士隊統帶劉多荃總務處長朱光沐及胡若愚張學銘等下張車即與歡迎者一一爲禮後轉登威勝艦時各報記者均求謁見當由朱光沐代見述張此次入京之目的據云張副司令此次入京爲謁見蔣主席及與黨國各要人歡晤決以全力保障和平消滅反動之馮閻殘部一俟與蔣主席謁會後當必有具體的解決方法云云至七時船抵下關當有通濟軍艦鳴禮砲十九響以示歡迎張登陸後即乘自濟帶來之一九一七號之專用汽車直赴總部於八時赴中央黨部參加總理誕辰紀念十時赴國府十一時赴中山陵謁總理墓於十二時同

鐵決池行轅下午不見客於十三日分謁黨國各要人（十三日南京電）

張副司令抵京後
動靜又一消息
蔣携宋孫往訪談話二十分
相偕赴各處並在蔣邸晚餐

十二日午前十時蔣介石偕孫科宋子文往訪張學良與張氏及張學銘胡若愚等談約二十分鐘由蔣氏嚮導張學良等赴國府大禮堂參與國民政府之總理誕辰紀念會張學良由蔣氏之介紹會登壇演說禮畢後並撮影紀念及至午前十一時張氏又與中央執行委員等同謁中山陵旋與蔣氏同車赴蔣邸午餐午後則避一切訪客而略事休息（十三日南京專電）

張不欲徒苦吾民
決不堅持己見
張氏左右談其此來之見解

關於張學良來京之目的據其側近者所談如左云

張氏此來爲與政府要人共話新交且與蔣介石交換意見希望決定國是其會見時對於一切問題必有詳細商磋兩氏間之見解縱有相左之處然據張氏口稱絕對不能以個人間之意見相違徒苦國民云（十三日南京專電）

開編遣會議
定於二十日
張學良留京出席

解決軍事善後問題之編遣會改定廿日在京開會豫定會期約一星期張學良亦將參加云（十三日南京專電）

辛浦森竟死去

十月十二日被刺之前任津海關長英人辛浦森十一日晚十時在美國病院逝去享年五十三歲（十三日天津專電）

四中全會已在即
中央兩紀念週
朱家華及錢昌照之報告

南京訊、灰（十日）晨中央黨部紀念週、到中委陳立夫、劉蘆隱、馬超俊、朱家驊等暨全體職員、馬委員主席、領導行禮如儀後、朱委員報告、今前應加緊教育工作、略謂：教育爲一切工作之基本工作、大要（一）厲行建設造就專門人才、提高人民智識（二）改善人民生活、增高其謀生技能（三）整頓學校風（四）發揚中國固有文化、（五）保持討逆勝利、均非全國上下向教育工作下總動員不克奏效云云 南京又訊、中央灰（十日）晨九時紀念週、到中委劉蘆隱朱家驊、陳立夫、方覺慧、張貞、王柏齡、余井塘、陳耀垣、馬超俊、克興額、及來賓六百餘人、馬超俊主席朱家驊報告（一）三民主義教育的意義（二）一切建設的需要（三）發展中國文化（四）人民生活現象（五）一般學校現象（六）討逆軍事勝利、均應加緊教育工作、樹立本黨教育的基礎、同時作普及教育和識字運動、增高人民智識改善人民生活、然後本黨政策、乃能實現 又國府灰（十日）晨紀念週、到朱培德、楊樹莊、馬福祥、易培基、劉瑞恒、林翔、魏道明、由朱培德主席、錢昌照報告、四中全會定十二日晨開幕、現討逆軍事結束、刷新政治、急不容緩、四中全會實爲刷新政治大關鍵其意義重大、可想而知、中央對於一切整理、極有把握、凡百事業成功、全黨有決心有毅力、此次中央對刷新政治決心已甚明瞭、以後毅力、更可自信、有決心就能一鼓作氣去做、把種種困難勝過、有毅力就能始終不懈達到目的、地要是政治從此共上軌道、中華民國的新生命、從此發揚滋長、那就是全國人民的無上幸福了

將長行政院說
又傳張群內調吳鐵城繼張
黃郛發表祈禱和平文

上海專訊、黃郛有繼長行政院訊、易成事實、黃郛態度亦非若以前消極、張群四中會後將內調、或長軍政部、吳鐵城有繼滬市長說、黃郛發表新禱和平一文、首述回憶華會條約因各國追念戰爭之慘痛而觀成、繼謂此次內戰慘痛、僅亞戰、今已告終、望朝野共同保持統一、治弭戰氣、又以張學良將於世界和平紀念日到京謁孫墓謂此事頗類華會開幕前一日舉行無名英雄國葬、又建議蔣張及參加四中全會各委員應於眞（十一日）入謁孫陵報告重見和平統一、在陵前立誓、永奠和平、並定每年是日爲雙十一節、中委至時未確立統一之基永奠和平之礎爲標準、作過去一年政治總報告、新申兩報受黃託、破例以社評地位將此文刊出黃如長行政院不擬兼外交部長

蘇俄政府照會莫全權
不再主承認伯力協定
中俄會議已有再開之機運矣

因伯力草約停頓之中俄會議此次又由俄政府向我國全權莫德惠交來文書大要如左

蘇維埃不再主張南京政府之正式承認伯力協定茲希望以勵行該協定條項之實狀爲基礎以進行商議云

因之中俄交涉又有再開之機運矣（十三日莫斯科專電）

魯韓決東巡
日內即可成行

濟南通訊、魯主席韓復榘以山東大局、已告平一切政治、漸入軌道、膠東爲魯省東面門戶、一切軍事政治尤關重要、前雖派第十四軍軍長曹福林、赴膠東負責肅清土匪、惟仍恐有不詳密之處、故韓主席擬日內赴膠東視察、既可以考察膠東政治近況、又可以面授曹福林氏以剿匪計劃、現已準備一切日內即可成行、聞韓主席由膠東返濟後、將再起魯北一帶視察云

遼軍至柴溝堡
于將視察平綏及大同晉軍

東北第一軍已開至柴溝堡晉軍現留駐於大同者僅有三旅于學忠定日內赴平綏路視察來（十三日北平電）

將赴順德就職
石友三到平對人之談話

石友三於十二日午後四時抵北平語人謂定於十四日在平就其新職所部餉糈每月六十萬元統由中央撥給云（十三日北平電）

晉方兩代表
溫梁抵北平

晉代表溫壽泉梁汝舟於十二日已抵北平（十三日北平電）

中委紛赴京
陳濟棠因討桂仍未能出席

南京訊、何應欽定佳（九日）晨乘艦離漢東下、劉峙定灰（十日）由汴赴徐、轉車來京出席四中全會、陳濟棠因討桂軍事未解決、四中全會未能來京出席

漢口訊、何成濬灰（十日）午在飛機塲檢閱四十八師、準真（十一日）乘軍用機飛京、出席四全會、何委新三旅參謀長柳、維垣兼行營綏靖科

長四路參謀長、劉膺古往、（九日）由京過漢返長沙覆命何成濬定蒸（十日）乘軍用飛機赴京、行營請蔣示、擬以方本仁代、軍團長由陳光組代、省府由吳醒亞代、何庚（八日）午後召集夏斗寅徐源泉吳醒亞等開剿匪會議、藉商各縣區部隊分配事宜

南京訊、中委朱家驊昨抵京向四中全會提案四件（一）通籌全國交通水利、權衡緩急先後、以實現三全大會議決案（二）普及教育獎勵學術（三）設立編譯專處編譯各國學術書籍、以期普及最新智識於國民而與各國作學術上之溝通案、（四）改進人民娛樂方法、俾寓教育之精神案、上海訊、邵力子夜赴京

刺趙兇手
夏少恩供詞

上海專訊、刺趙鐵橋犯夏少恩供稱行兇時在塲共四人二人持盒砲、二人持白郎林、另二人乘腳踏車在局前把風同謀者有王小老子陳海波尤某等三人王被捕最早現押公安局、陳尤在逃、夏前業賣雪花膏、與王皆下流社會中人、與趙無仇、可知係另有主使、惟當局爲澈究計、現不遽宣布究竟

曾傳在陝被捕之
劉郁芬已到津
確在途中遇險死戰得脫
劉及同行者談經過情形

天津消息、前傳在陝西被捕之劉郁芬、忽於九日晚到津、前陝西各廳長亦多同行、據其同行者談此行經過、劉之出西安、爲上月廿五日、是日將省城治安事宜交與紳士、劉乘汽車渡渭河赴三原、劉是時與宋哲元通信阻斷、以爲宋尚在朝邑、故欲由三原經富常蒲城以赴朝邑、偕宋渡河、朝邑爲大慶關渡口所在、山陝交通之要地也、惟是時宋已率部先渡河、而劉到三原、即遇大雨勺留兩日、其手槍團千餘人、由西安趕到、而各縣民團、已聞消息、紛紛阻截、形勢刻々惡化矣、劉遂率手槍團、保護同行之官吏及眷屬百餘口、隨戰隨行、日祇數十里、路復泥濘、困難萬狀、部衆沿途損失、至蒲城縣、其所委縣長閉門、拒不納、遂又跟蹌行、而民團相逼愈緊、迨至距永豐二十里之地點、已四面皆敵、陷於重圍、天雨益大、泥深數尺此爲最危險時期、其營長一人受傷、自戕以死、又一人則逃降、劉等仍前行數里入一小村、時軍隊已僅餘四百餘人、而天雨愈甚、官眷悲慘、劉等在該村中、住兩日幾無法脫險、其後得與某部陝軍交涉、將手槍隊交與陝軍、幸達河岸、覓船渡晉、九日晨始到北平焉、開陝境民團搜索財廳長過之翰最敢過與劉偕行、匿名得脫云、又聞劉到津後已發一通電聲明下野、其文如下、中央黨部、國民政府、各省政府、各總司令、各總指揮、各師長各團體、各報館均鑒、國家不幸、戰禍相尋、貽譏友邦弱我種族、衆之頻年饑饉餓莩塞途、匪患披猖、白骨盈野、郁芬久處西北貧瘠之區、目擊災民流離之慘、夜疚心、早思退避、且以連年內訌之故、舉由軍人權利之爭、爰當中原戰後、不惜斂屣虛榮、以免人不我諒、累及兵民、茲幸三秦治安、負責有人、遂於上月二十五日退離境、以讓賢能、酬我素願、惟望國內袍澤、在野賢豪、共籌救國之方、藉紓人民之痛、郁芬不敏、謹當以國民天職、時貢愚忱也特布區區、伏惟鑒察劉郁芬叩灰十日

代收遼災樂捐結束通告
早有接洽者請於七日內送到

啓者敝報與大連各團體聯合代收遼西水災捐款承各界樂捐踴躍實代災黎不勝感激之至茲因延期屆滿決定即行結束凡早有接洽者務望於一星期內將款繳齊否則整款已經寄出以後再送零款即不便收受也即祈諒察爲幸

滿洲報社啓

樂捐表
△以下西崗華商公議會代收

西崗魯班會工業諸寶號共小洋一百十元大洋三元金票五角

恒順木舖寶號	小洋拾元
和興木舖寶號	小洋拾元
新成玉木舖寶號	小洋拾元
成德木舖寶號	小洋拾元
鴻興永寶號	小洋拾元
共和木舖寶號	小洋五元
福順利寶號	小洋五元
和興盛寶號	小洋五元
裕茂興木舖寶號	小洋五元
福合號寶號	小洋五元
福興成寶號	小洋參元
孫愷先生	小洋參元
同興木舖寶號	小洋貳元
吉昌木舖寶號	小洋貳元
瑞興木舖寶號	小洋貳元
瑞盛木舖寶號	小洋貳元
永和東寶號	小洋一元
中山木舖寶號	小洋一元
和成祥寶號	小洋一元
和生號寶號	小洋一元
恒昌木舖寶號	小洋一元
興華木舖寶號	小洋一元
福和利寶號	小洋一元
玉盛永寶號	小洋一元
德盛永寶號	小洋一元
增盛永寶號	小洋一元
福興木舖寶號	小洋一元
廣成木舖寶號	小洋一元
振興茂寶號	小洋一元
泰順成鏡店寶號	小洋一元
于心如先生	小洋一元
石有生先生	大洋貳元
程步仙先生	大洋壹元
殷天乙先生	金票五毛

以上共收

小洋	一百十元
大洋	三元
金票	五角

連前累計

小洋	八千一百四十元一角五分
大洋	一千零二元
鈔票	三百十七元三角九分
金票	一百六十元四角
哈大洋	三十一元五角
銅元	四千二百十九枚

廣信錢莊緊要啓事

敬啓者鄙人日前因接受煙台開明公司股份事宜會通知夥友搭輪赴煙走後曾三次向櫃通信定期返連以上各信本櫃俱都接見弗料人心莫測鬼技百出經理人林銘受人愚弄誤傳鄙人潛逃乘機偽立字據希圖傾害商妥同事一齊捲逃以致鄙人金錢損失名譽掃地現鄙返連已成不可收拾之狀深恐各界不明真象特速登報聲明日前報載本人拐欵潛逃並張俊江在本號存金壹千五百元純係奸人造謠全屬子虛鄙現正請求官署嚴緝逃犯及同謀者至於鄙號存欠賬碼諸凡事務照常前來接洽特此緊要聲明

本號主人錢城敬啓

孫宏勛啓事

啓者先叔顯庭公承包遼河下游工程石料因歷年虧耗以致負債累累不幸於去春身故除礦區係租有不計外所遺粗笨器具弗克抵債當由勛接續辦理善後現各事理楚已有端倪此後該礦一切事務均由勛負責處理凡以前有與先叔未結事項因勛未悉原委一概不負責任此啓

邊業銀行廣告

本行資本國幣貳千萬圓呈由政府核准享有發行紙幣代理國庫特權專營各種存款放款匯兌貼現及普通商業銀行一切業務匯水利息格外克己辦事手續尤爲敏捷如持本行鈔券作匯東三省境內各地分行一律免收匯水倘蒙賜顧無任歡迎

總行 遼寧省城大南門內路西德隆店胡同

電報掛號 九九九九
電話 總裁室（一一）五六四 營業室（一一）六五八
經理室（一一）六五七 傳達室（一一）六〇七
北寧長途電話（一一）一四五八
日本（一一）三〇七三

分行 天津 上海 大連 山海關 營口 錦縣 四平街 新民 遼陽 吉林 長春 安東 通遼 哈爾濱 安達 鐵嶺 雙城 黑龍江 洮南 遼源 開原 海城 西安 山城鎮 新立屯 公主嶺 撫順 法庫

啓者本行發行奉大地名現大洋元角券及京津通用角券除在遼寧本總行營業時間隨時兌現外並委託左列各商號代兌

代兌處 遼寧省城大西門裏商業銀行 遼寧省城大北關下頭福聚公 遼寧省城大西門裏益和永

倉庫 本總行設有倉庫辦理貨物押款

齊克鐵路 寧拉支線通車開站承辦客貨運輸廣告

本路寧拉支線現已修築工竣定於自本月十五日起開始通車沿線由寧年站及新設立之江灣（距寧年一九、五公里）拉哈（距江灣二八、五公里距寧年四八公里）兩站辦理客貨運輸所有該支線之行車時刻規定如附表恐未週知特此廣告

齊克鐵路寧拉支線旅客列車開到時刻表

北行列車（第二一一次） 站名	開到時刻	南行列車（第二一二次） 站名	開到時刻
寧年	九點開	拉哈	十二點五十分開
江灣	九點五十分到 九點五十一分開	江灣	十四點廿八分到 十四點三十分開
拉哈	十一點三十二分到	寧年	十五點二十分到
備考	本次車與由龍江開往泰安之第三十一次旅客列車銜接	備考	本次車與由泰安開往龍江之第十二次旅客列車銜接

齊克鐵路工程局車務科

聞

亡室張氏悼於舊歷九月二十二日子時病故茲擬於舊歷九月廿七日開弔二十八日發引謹以報聞

杖期重德盛抆淚拜
哀子人傑泣血稽顙

壺居大后宮大禮堂

決定印度運命之 圓桌會議開幕

英皇親臨頒賜勅語

謂印人理想希望詢可驚

於決定印度政治的運命上含有重大意義之英印圓桌會議十二日由英皇親臨之下、計出席英領印度代表五十七名印度諸侯代表十六名英本國代表十五名在泰晤士河畔於上院皇族之間舉行開會典禮至定刻正午英皇喬治五世頒賜詔勅如左

通觀過去十年間英領印度之全部其理想希望之急速成長詢屬可驚且此成長之急速正如無視時間之習慣的測定之程度今者諸君將擬着手之事宜其有如何重要之性質余茲已無贅言之必要余對此次之會議持有最同情之關心不惟未懷何等憂慮更持有莫大之信賴余以爲印度自治之基礎今已處於平和狀態無疑余對印度將來在自治制度之其礎上樹立之政府深冀其有以副印度大衆之希望云(十三日倫敦專電)

陳調元奉命重來 發表治皖要領

過蕪赴各界歡迎會之演說

蕪湖通訊、安徽省政府主席陳調元、六日由滬端抵首都始於六日乘省府派往迎接之安豐差輪啓程、溯江上駛、正午十二時到蕪、蕪湖因有新由前方開到之五十五、五十七兩師駐紮、陳主席特登岸檢閱並慰勞、偕行者有總預備軍團總部參謀處長劉維良、副官長敖國璽五十五師師長阮肇昌等、黨政軍警各界組歡迎會於江口中華大旅社、並設行轅於該社內陳氏登岸後、稍事休息、旋赴各界歡迎會出席宣佈此後治皖之政見歡迎會主席張叔夜致詞、略謂希望陳主席注意二事(一)肅淸匪共、使民安居樂業(二)努力訓政工作、完成地方自治陳主席繼起立致詞、略謂調元今次路來皖省、承各界歡迎、至深慚愧、憶於民國十七年曾一度爲皖民服務、但成績毫無、即行奉調赴鄂、然固未嘗一日忘念皖民也、今敢以不好高不騖遠主張以告諸公(一)政治方面唯一要旨、不絕加重皖民擔負使人量入爲出且現已屆訓政時期建設尤爲重要、安慶至合肥暨廣德至屯溪之公路、當積極使之完成並於最短時間掃除一切革命之阻力實行地方自治(二)治安方面、其黨爲心腹之患、土匪不過皮膚之病、共黨無處不施其破壞壞行爲、此次江西景德鎭窯業被其摧殘、即爲明證、皖邊境共黨尚極猖獗、皖南共匪猖獗、亦屬可虞、然必須先去隣患、本省方可鞏固、茲已決定將五十五師阮肇昌部、調赴皖邊剿共本省則留五十七師岳盛宣部一旅、努力剿匪、本省治安調元當負完責、皖民儘可安心也(三)軍事方面、四十六師范熙績部、現已開駐皖北蚌埠一帶、五十五師阮肇昌部、刻已陸續向贛開拔五十七師岳盛宣部、駐紮皖南皖中一帶、以上共有三師二旅、中央已指令概由調元指揮、惟大戰以後、軍隊須大加整理軍紀風紀更爲注意敬希皖人不棄、加以輔助、則不勝愛幸、今日因時間倉卒不便多談、後當再圖良晤云云、詞畢即行離座、偕同阮肇昌師長、乘車逕赴太古碼頭、檢閱已經到蕪之五十五五十七兩師部隊、並訓話慰勞、旋即登輪接見各機關長官各團體代表、有萬春鄉業主朱棣庵張□和等、而呈該鄉農民聚衆抗租遊示等事、陳乃面諭廣育英縣長飭令嚴辦、有違抗者即予槍決可也至四句鐘謁見者紛紛辭出登岸、安豐輪復鼓輪上駛赴省五十五師長阮肇昌留蕪昌暫駐、俟所部開竣事即行赴贛指揮云

裁釐困難多

李弗侯述談

滬訊、財政部裁厘事宜、於最近即將舉行、而裁厘以後關於國家財政之收入及各方對於裁厘之意見、頗爲國人所注意、據李弗侯氏談裁厘爲總理之主張、事在必行、且厘稅繁征商賈裹足、而辦理厘稅者、對厘稅之收入涓滴歸公者固多、營私中飽者亦難免、是以爲減輕人民之負擔計、爲發展全國之商業計、裁厘之舉、尤爲必要惟裁厘事宜以及整理國家財致之具體辦法、須經四全大會正確之決定、因四中全會不過爲四全大會之預備耳、且裁厘之舉、前途之困難尙多、一、裁厘後之統稅征收法、商人尙有意見不同者、因統稅征收、有應行納稅之貨物、無論若干稅關、須在第一道稅關完納全部之貨稅而此項貨稅、在完納之商人百能在貨物到達時收回、與現已實行之捲煙稅同樣辦法但商人之資本、類多借款於銀行、因預繳貨物運輸路程之全部統稅、勢必增加其完稅項下之資本、而此項增加資本之利息、亦爲商人尙有不滿表示、二、裁厘後之國家財政收入、須得良好方法以謀厘金收入數目之抵補、此點在裁厘會議中、曾決定辦法二項、甲、增加關稅、乙、征收特稅、是以此點困難、尙不甚大、至於征收特稅之貨物、共有十七種、裁厘後當擇幾種如奢侈諸等先爲實行、李氏對於稅收之整頓、謂有三點一、手續簡單現時稅則手續、甚繁我國人民尙未能普遍明瞭納稅之辦法、故大都由報關行或轉運公司代爲完納、而中間給予手續費、實爲人民之損失、是以徵稅手續、當求簡單而完備、使人人明瞭納稅之辦法、則人民之損失亦減免、二、稅源集中、即辦理統稅無論路程之遠近、其全部貨稅一次完納則商品可推行全國、而商業因以發展、三、貨稅平衡、全國各地征收統稅法普遍實、行以保平衡、不使此輕而彼重、此征而彼停、則自能得人民同意云

一切陰曆年舊例 均移於新曆年

上海社會局推行國曆法

上海專訊、滬市社會局、召各界代表、商定推行國曆辦法、居民掃除送竈謝年砲竹春聯賀年鑼鼓均須在新曆年前爲之、舊年前取締、違者懲戒、謝年各物、舊年禁售、商店年底一切舊例、概改新年辦理、工廠學校報館休息均同、禁賀舊年

楚豫艦之遇險

機件略損壞正在施救中

沈鴻烈由威海衛抵青島

青島通信、東北海軍司令沈鴻烈、自上月二十二日由長山島抵威海後、連日籌畫佈置威埠防務、業已完竣、特於六日早七時半、乘鎭海艦由威海抵青、當在海棧橋登岸、預定在棧橋歡迎者、有海軍駐青辦事處黃緒虞、市府秘書長胡家鳳、及各局長等多人、沈氏與歡迎人員略道寒暄、即乘汽車赴海軍司令部休息、聞與沈同來者尙有接收威海委員朱世全、因無暇、特派黃(緒虞)處長代表、記者問、威海接收後之治安若何、黃答、威海秩序、完全由陸戰隊負責維持刻已安全無虞、並將使江利軍艦常川駐威、協助防務、問、楚豫艦遇風遭險之眞相若何、答、楚豫艦前在成山頭遭遇風浪、內部機件略有損壞、現該艦仍泊原地未動已由政記公司租用二船前往施救、將來略加修理、即可行駛、問、傳聞駐威之陸戰隊與當地劉珍年軍、曾因事誤會、小有衝突、有此事否答、駐威海軍與當地劉軍感情極洽、衝突之說、純係謠傳、問、沈司令將在青添設海軍學校、造就專門人材、內容組織若何、答、各艦士兵、必須常加訓練、在水上時、即以艦中飯堂爲講堂、施行訓育、茲因各艦駐青時多、爲節省經費計、特在嶗山裏創設一校、由各艦官長兼任教官、俾便訓練各艦士長、並非另設專校、問、沈司令此次來青之任務若何、答、沈司令因離青日久、關於靑市防務及第一艦隊訓練情形、均須籌劃視察、期臻完善且冬防期近海西股匪未淸、尤須謀妥善之方、肅淸盜匪、而安良善、沈司令現正接見各艦長隊長等、對於以上各問題、已有相當之計論、以使實行云、談至此記者即興辭而出(十一月六日)

日本補充海軍之計畫

分制限內制限外建造艦艇

日本海軍補充之計畫分爲艦艇建造擴充航空隊及充實內容之三大計畫其內之艦艇建造內容如左

一、制限內之艦艇定爲二億二千七百八萬元

輕便巡洋艦六吋八千六百噸型者四隻(噸之單價三千元)計需一億三百廿萬元

驅逐艦一千四百噸型者十二隻(噸之單價三千八百元)計需六千三百八十四萬元

潛水艦千三百噸型者九隻(噸單價四千八百元)計需五千六百十六萬元

敷設艦三千噸型者一隻需三百八十萬元

二、制限外艦艇二千萬元

砲艦敷設艦驅逐艦給油艦工作艦等

財宋晤港督商 設關之經過

設稅關檢查所

某巨商談話

香港通訊、我國總稅務司梅樂和抵港時、曾語人云、現進行磋商在港外華界海岸、設一稅關檢查所、以杜絕漏稅走私、但此檢査所若能成立、對於香港商務如何、有無影響、關係實重、記者(廿三)日下午特走訪南北行巨商、論以此事、據云、此檢查所之實現、實爲港商所希望者、蓋此舉於本港商業實有裨益、何也、因該所之設、專爲檢查來往貨物、以杜絕走私、換言之、則經過該處之貨物、均須有正式貨單及稅據、始能通過本港之走頭夥材等物、有由北方及上海等處來港者、抵港後、由辦莊辦出外埠推銷、若外埠銷路仍弱、則轉運入內地推銷、在現在辦法、貨物之由港入內地者無論其爲土貨亦均照外洋貨物徵收、比較國內稅重得多、故此點於港商務、阻碍實大、如檢査所實現時、北方貨既抵香港因外埠銷流不及、而轉回內地可將出口紙呈該所檢驗、證明其爲土貨、雖由港轉內地但可照繳國內稅、不若如前之照洋貨抽稅也、尤有進者商人之運貨入內地者、多依照稅則繳納、惟有一種投機家、每以履險走私爲務、其幸而成功、同是洋貨物、運到內地、其走私者、則較正式繳稅之貨物售價爲廉、而正式貨物、銷路乃大影響、如設該所、杜絕走私、則正貨在內地、有暢銷之希望也、倘上述辦法能實現、港中商務、定見有裨云云

中國之毒化

滬關截獲毒物

計值四十七萬

南京特訊、禁煙會發表全國江海會本年度上半年查獲毒品統計、共值銀四十七萬餘兩、除嗎啡外、其他毒品均較十八年上半年增加、尤以高根爲最多、洋膠海洛因次之、七樂最少、江海關查獲占數百分之七十

豫省府致電中央 請嚴拿閻馮汪

危害黨國是爲亂源

破壞和平人人可誅

平訊、河南省政府、有通電到平、請中央嚴緝閻錫山、馮玉祥、汪精衛諸逆、繩以國法、俾振紀綱、並請一致主張、原文如次

(銜略)均鑒、頃上中央黨部國民政府電文曰、南京中央黨部、國民政府均鑒、本年閻錫山、馮玉祥、汪精衛諸逆、集中反動勢力、公然叛變、圖傾覆黨國、中央不得已加以討伐、閱時半載、始告敉平、然戰地之人民生命財產之損失、不可數計、戰鬪員之暴骨盈野、素寡子孤其慘痛又不論焉、推原禍始皆閻馮汪諸逆有以致之、中央自北伐完成以來、無日不以統一與和平爲職志、統一所以造和平之基、和平所以圖統一之局、若有破壞和平與統一者、即黨之罪人、國之蟊賊、人人得而誅之、查閻馮兩逆、係軍閥之最狡黠者、歷事袁世凱馮國璋徐世昌段祺瑞曹錕諸人、翻雲覆雨、不知人間有羞恥事、迨我國民革命軍已由珠江流域發展至長江流域、閻馮兩逆始投機輸誠、然陰謀反間、無恐不用其極、於是有討桂討唐之役、勞我將士、我苦人民、中央寬大爲懷、不與深究、乃該兩逆外則勾結蘇俄、內則勾結吾黨敗數汪精衛、組織政府、動搖觀聽、蓋汪逆賣黨求榮、已非一朝夕、故在武漢、則武漢亂、在廣州則廣州亂、在北平則擴大會議應時而生、此是狐鼠同眠、祇圖遂其私耳、安有國家與人民之觀念乎、然逆其破壞統一初平之罪、實人人得而誅之、若不澈底剷除、何以絕亂源、而伸法紀用是電懇我中央迅行剿滅該逆等之殘餘勢力、幷將閻錫山馮玉祥汪精衛三逆、嚴拿務獲、繩以國法、庶足以振紀、而平衆憤、臨電迫切、勿任翹企、南省政府叩魚印等語、申討國賊、想有同情務希一致主張爲禱、河南省政府魚(六日)印

舊都市面凋敝不堪

北平通信、北平方面、自此次大戰解決後、河北省政府首先移至天津、其與省府有關之各機關亦多準備遷移、因此市面繁榮、愈趨黯淡、一般商民、因市面日漸蕭索營業無望、莫不愁容滿面、叫苦連天、連日各處商舖、向社會局呈請歇業者、有三百四十餘家之多、經社會局已行批准者、百十一家、此外因營業虧累、不能支持、準備歇業者、爲數尙極衆多又連日北平電話局方面、用戶請求撤機停話者、有五百餘戶之衆、而電燈公司、在兩月前、每月可收入電費十六七萬元、現在時屆冬令、晝短夜長、營業原應增進、而電費之收入反覺減爲十一二萬元、其餘如本市房捐、因空房日多、房捐亦減、警察當局、因與原額相差甚巨、乃嚴行稽査房數、雖一垂花門、過道等門、亦須一律經捐、以故舊都市面、日見凋敝景象、最近平市商民乃有呈請當局減免房稅之舉

商震徐永昌 自謀出路

傳馮赴五台

閻患胃病腿

北平特訊、據太原十日正午電、馮偕劉驥(九日)晚赴傳公祠、蒸(十日)晨尙未返晋祠、傳馮又往五台晤閻、商議個人行止問題、據尋仁發語人、閻庚(八日)晚胃疾復發、腿病亦未痊、在河邊村延醫調治中、須靜養兩月可愈、張蔭梧徐永昌等、均在幷、溫梁由瀋電徐派代表赴瀋徐與商震等正自謀辦法

兩大鐵路工程

長江輪渡及靈潼路工

南京通訊(一)下關浦口之間、大江橫隔、致京滬津浦車輛未能直接貫達、行旅往來、貨物起卸、既耗金錢、又費時日、交通界有見及此、鐵路輪渡計劃、早已宣傳全國昔北平交通部壓派中外專家出洋考察歸國、以後建議繁多、主張不一、或擬浮橋、或擬升降船面、或擬建築水閘注水、使其起落、或擬固定坡道、附以活動跳板然以上各式、原爲各國計劃先例、夠照式採用、多不適宜、而建築費又嫌太鉅、況長江水面漲落、相差二十四尺、欲求最適當最經濟之計劃、亦見困難、十餘年來、迄未實現、鐵道部成立之初、以輪渡關係首都交通、故極注意、因交通大學唐山土木工程學院長鄭華昔年曾擬有輪渡計劃意見、成竹在胸、籌劃有素、駕輕就熟、創事半而功倍、特爲調部服務、任以設計科長職、鄭君到部以後、即率科內員司吳啓佑黃玉瑜、汪菊潛、毛起、梅福强等悉心研究、詳備計劃並經該部指派司長薩福均、技正鄭華、盧維溥、金濤、技監顏德慶、幫辦黃振聲、京滬路局處長王金職、王承祖、總工程司搭斯福、津浦路局處長吳益銘、工程司哈納、及工程專家肯德程孝剛等十餘人、詳細審核、討論數次、認爲妥善、依照計劃進行、查該項設記內容、備有渡船一艘、長三百六十英尺、寬五十八英尺、速度每小時十二海里、船上鋪軌三股、每股長三百呎、共總可容四十噸、貨車廿一輛、或最長之客車十二輛、並另備摧車一輛、擬將常駐船上使其車輛上船、可以任拖引車輛登陸、則在前推送、以免車輛脫鈎諸危險、至兩岸設備、則各建活動橋梁一座每座四架、每架長一百五十呎、橋墩上舊電力升降機、按水面高低、起落橋梁位置以與渡船適合、即使水面相差二十四尺、其最陡坡度亦不過百分之二、岸上設柵門一道、用電力啓閉、渡船靠岸、則柵門自開、門前再設保險岔道、使與號誌連鎖、可免疏虞、估計全部建築費約四百萬元、完成以後、則過渡時間僅經四十五分鐘、比之現在情形、火車抵站、一切貨品須先離車出站、由站登船、再過江進站登車、省時已多、起卸費之消耗、且在其次也、至輪渡營業、除將渡江旅客收費暫不計算外、調查貨運往來、以常例言、每日貨物約計三千噸、每噸約收運費一元至二元、每年進款達一百五十萬元、每年輪渡經常費年約三十萬元、每年淨利約一百餘萬元、則四年之內、可將本息淸還、茲擬於本年冬令水淺時季、趕將僑基開工、期於明冬令或明年春間、可以通車云

(二)隴海鐵路保橫貫中國之一大幹線、自鐵道部立、即積極謀該線之完成、劃段興工先築靈寶至潼關一段、年來雖頗受軍事影響、但仍在可能範圍內、努力進行、査該段計長七十二公里、各項工程、現已完成十之六七、在將其程工現狀、探誌如下土丁、已大致完竣、殘餘無多、橋工興築已有十分之七山洞十二座、均已次第告成除靈寶有兩山洞、在十五年坍塌、正擬定線築一長三千公尺山洞以代之、約需款八十萬元、爲求通車迅捷起見擬築一便道、先行敷軌通車運料、然後再續造山洞、又潼關有山洞一座必須穿越城下、爲臨時通車計、可在關東先設車站、橋梁及敷軌材料、一切均於十八年由比庚款購齊、現均屯放浦口吳淞待車輛、即可於短期間運至工段應用、現存工款、現存在京滬兩地、各種工程材料頗多、前因戰事不能運至興築地點、可在最近期間陸續運往、所需款項、亦由部積極籌撥、全段工程、期於六個月內可以完成

又訊、鐵道部以中央煤礦公司、請由台兒莊站、接築台運支線、直達隴海東段、以維公司營業、並請轉令隴海鐵路管理局、興工建築、適該部又據隴海鐵路呈報、此段路線、前經測量數次、利用舊存材料、建築此段軌路可敷一部份工程之用、其餘應添物料及人工經費、亦可勉爲籌措等情、該部審査當地情形、認爲建築此段支線於路於礦、均有裨益、茲爲應各方之需要起見、已令隴海鐵路局速將此段支線、興工建築矣

英女飛行家訪日 自港飛抵廈門

預定十四日由廈飛滬

英國之訪日單獨飛行家布爾斯夫人已於十二日午前十一時二十五分自當地出發在上空亘三回低空飛行後由陸軍機護衛已向廈門飛去(十三日香港電)

訪日飛行家布爾斯夫人於十二日午後四時三十分安抵當地預定十四日出發飛滬(十三日廈門電)

英失業者二百廿六萬

英國之失業者自本週來日形加多新添二萬五千餘人現有之總數爲二百廿六萬三千名(十三日東京專電)

印教徒反對圓桌會議

爲表示抗議已休止業務

英印圓桌會議十二日已在倫敦開會加拉齊地方之印度教徒爲表示抗議於十二日休止一切業務盡彼等以是日認爲須休止一切業務而服喪之日云(十三日印度加拉齊專電)

日本駐俄之 廣田新大使

定十四日赴任

日本新任駐俄大使廣田弘毅氏十四日午前九時由東京乘特別快車首途赴任云(十三日東京專電)

時評 東人久困於征斂

(知非)

△膠東經張褚之亂、人民之擔負日甚、迄至今日、極富者勢力雄厚、遷居遼瀋而不返極貧者攜家帶眷、紛紛向海北投奔、以免坐困於家鄉、惟中等戶口、出門猶戀戀不捨、在家則橫征暴斂、又覺艱難應付、其進退維谷之情狀、有不堪爲外人道者

△不寧唯是、軍隊者所以保護閭閻者也、自各處地方不靖、綁票勒贖之風、盛行一時人民出資以養軍、已至筋疲力盡、而意外之匪患、又復時有所聞、是膠東一帶之人民、既困於兵、又困於匪、譬如雙斧伐孤樹、有不立見摧折者乎

△芝罘商埠、年來受青島大連之影響、各行營業、皆有奄奄待斃之氣象、從此不加苛捐亦、不過勉强支持、若使兵與胡匪、交相需索、則膠東之民、無孑遺矣！韓復榘爲魯省首席、軍事告竣後、對於地方上之一切佈置、必弗能無、劉珍年氏、能否久居膠東、將來有問題發生、各團體不忍坐視殘民者魚肉同胞、擬向南京政府、爲民請命、實出於不得已耳

東北人物志 玉照履歷一部之二 (八十九)

(此一分係屬第二號)

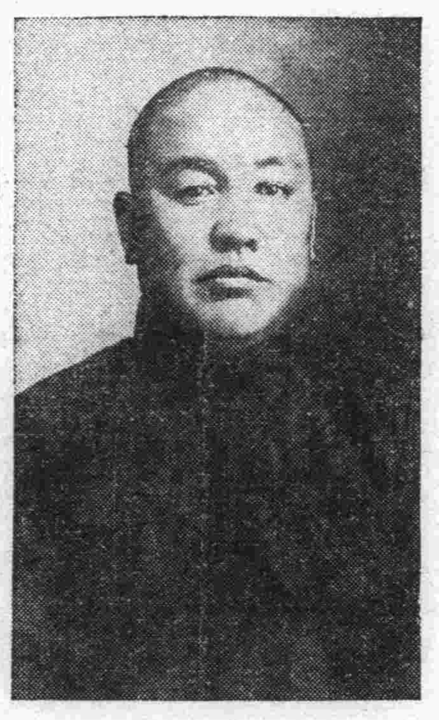

葛寅堂

山東省蓬萊縣人、年四十六歲現任營口三義興經理、住營口

葛君寅堂、少聰穎、性豁達、嘗以修身齊家治國爲素志弱冠應童子試、不第、適家道中落、違庭訓、棄儒就商、作賈東省、初充會計、旣而以附和小販爲恥、乃經心家務以爲快、閒閱報章、瀏覽版圖、遂喟然嘆曰、大丈夫必當作一番不朽事業、方不負此一生耳、於是努力工作、專心實業、乃創設煤炭柴炸行於南滿各大站、以供給社會之需要、又倡辦營海蓋長途汽車行、力謀交通之便利、行旅客商、以及輸送貨物、成利賴焉、同業推爲會長、君於倡辦實業之餘、又熱心教育、刻正悉心擘畫、籌備進行中、且天性孝友、愛無差等、每見孤苦無告者、無不量力資助云

請速寄人物志稿啓事

啓者東北人物志編纂刻已完畢、惟因已繳刊資各位、其中玉照履歷等項尙未寄到者、頗屬不少現因急於付印務望撥冗寄下以免於出版期限有所防碍、是爲至荷

滿洲報東北人物志編纂部謹啓

教育界

名譽學位暫緩授予 禁放舊歷年假 教育部之二項通令

南京訊、教部通令全國公私大學、在學位授予法未制定公布前、不得授予名譽學位、又重令全國各級學校、自十九年度起、應一律遵照修正學校學年學期、及休假日期規程、不得於國歷年假外、再放舊年變相之寒假

中央大視察團 現已抵吉垣 考察經濟狀況

吉林訊、中央國立大學男生七名與女生三名、組成東北經濟視查團前已到遼視查、頗有心得、於昨該視查團男代表婁道坎女代表王佩德、業已由吉海路轉行到吉、即下榻東關青年會內、該學員等在校專攻經濟、饒有學識、此次旅吉視查、當必有一番之建議、而裨我東北之企望也

教育館出燈謎 令民衆射猜

吉林省立民衆教育館胡天民館長、現爲提倡民衆教育計、於日昨晚間開燈謎會、任人射猜、並備有獎品多種、以給射中者云

蔡元培辭意並不甚堅決 北大新學生會選定各股職員

上海訊、北京大學校教授會代表劉復抵滬後、即訪蔡元培、劉氏陳述北大近況及教授挽留懇切之意、蔡氏詳詢北大各方內幕、最後對復職一點、表示並不堅決之態度劉氏昨日赴京、與教育部長蔣夢麟、商議挽留蔡氏之辦法

又訊、北京大學校新學生會對於產生挽留蔡全權代表一節、現尚未決定、擬俟劉復接洽之結果而決定南下方針如蔡氏打消辭意、即或不選舉南下代表、該會昨日在第二院大禮堂開本年度第一次代表大會、出席代表六十六人、主席夏次叔、記錄羅盛堯、佘脊三、行禮如儀、首由主席致開會辭、略謂今日此會爲本會第一次代表大會亦即新代表就職大會、當此新舊交替之時、兄弟略有感想、第一、上屆學生會於選出職員之後、即不努力工作故其成績欠佳、頗使同學不滿、吾儕檢查過去、籌劃將來、惶然於責任之重大、焉敢不努力以赴之、第二、對於未來之感想、現在學校處於危險之境況中、校長辭職、陳代校長亦復屢次請辭、思欲卸責、而諸困難問題、如講義煤火問題、更接踵迫來使吾儕極感恐、倘不設法補助學校解決諸困難問題、殊不能謂爲克盡厥職也此外、一切關於同學利益之事、如係合理正當、無不努力爲之、願代表諸君共同奮勉是已、次上屆學生會代表錫嘏報告已往工作及籌備改選之經過、略謂上屆學生會成績若何、同學自有定評、毋須贅言、今僅略述數點、(一)交代問題、往年多係各股分別辦理交代、上屆學生會各股委員已準備妥當、即可交代清楚(二)選舉之事、籌備迄今、費時甚久、要皆照章行之(三)繳費問題、前曾作免費運動但迄無若何結果、望新職員繼續進行、以達目的(四)校長問題、上屆學生會已作挽蔡之工作、惟尚未完成、亦望新代表繼續努力、頃得劉半農先生消息謂彼已在滬晤及蔡先生並盜致慰留之意、次討論修改簡章、由主席逐條宣讀、々々一條後無異議通過、決議第四十條文中「減記名投票法」之「減」字、係「聯」字之誤、應即更正、此條全文應改正如下「各班代表用比例選舉制、二十人以內選一人、四十人以內選二人、四十人以上選三人、由各班於每年秋季開學後一月內用記名聯記投票法選舉之」其餘各條、無異議通過、次選舉各股職員、結果如左

(一)文書股、主任夏次叔、副主任于仁和、紀元、委員關紓、郭樹松、趙啓雍、易楷(二)交際股、主任王作賓、副主任趙作霖、羅盛堯、委員徐才熾、胡嘉椿(三)宣傳股、主任翟永坤、副主任縱精琦、佘脊三、委員梁輝章、白進彩(四)訓練股、主任仲育生、李樹新(票數相同抽籤決定)副主任李善豐、委員張富歲、王國銓(五)調查股、主任吳夢蘭、副主任楊現、王龍興、委員牛存善、孔慶咸(六)會計股、主任孫玉願、副主任石振亞、焦步青、委員易楷(易氏亦當選文書股委員究屬何股、尚未決定)任培元、扈文章(二人票數相同)(七)庶務股、主任劉紹武、副主任鄒湘、王俊奎、委員周光、王象咸(八)衛生股、主任史凱文、副主任劉繼曾、劉崇德、委員牛存善、李蔭亭(九)審計委員會、主任岳增瑜、副主任申慶桂、劉果、委員張立德、楊現、趙璇峰(楊趙二人同票、抽籤決定)黃希濂、繆玉源、胡勤尚、扈文章、(以上四人同票、抽籤決定)記者按、此股主任及委員並七人云

教蔣對國立校經費 允籌萬全辦法 段悳棠自京電告北平各校

平訊、俄文法學院秘書周庸村、昨日(八日)接院長段悳棠來電、謂蔣夢麟對於國立各校經費允籌經費萬全辦法原電錄左

俄文法政學院周庸村兄、並轉平大校務會議、院校聯合會鑒、魚抵京、寓鼓樓飯店即謁蔣部長、六月份經費、已於冬日匯出、此後經費允籌萬全辦法、決無問題、部長囑與李先生商洽、弟庚日赴滬、特達、悳棠(七日)

醫學院學生 歡迎湯爾和 同長本院院務

北平大學醫學院、自徐誦明今春辭職後、院長久懸未決院務由院務會議維持、該院學生會、昨日(五日)上午九時、在本院第一教室特開全體大會、討論院長問題、推劉乾爲臨時大會主席、當經議決(一)徐院長堅辭苦辭、同學均能諒解、不再挽留、(二)請湯爾和繼任本院々長、並議決歡迎湯院長、辦法數條(一)致電教育部(二)由大會公推代表二人邀同院務會議一致敦請(三)呈請大學辦公處就近勸駕

吉縣小學教員 呈請增教薪 教局現正考核

吉林永吉縣城區各小學校教員、現以當此米珠薪桂之際原有薪水不敷應用、長此以往、恐將貽累、遂於日昨呈請教育局、每月增薪吉大洋五元、教局現正在核議中云

考試留日生 已榜示揭曉 關振鐸龔寶璋

吉林省政府日前在該府命題考試官費留日生、已於日昨將各科試卷評閱完畢、即日榜示計正取關振鐸龔寶障二人備取徐洌胡勝吉二人云

營口市教會 改選在即

營口市教育會陳禹雨會長業蒙山海關史監督分別委用已去多日此席虛懸及今兹聞該會刻間諸事沉寂會員四渙散史處長因之於昨特責成市處教育課從速改選以期整頓會務云

體育

兩江女子籃球隊 出關長征抵瀋 在平三戰三捷最後勝興與 休息一日後即與各隊比賽

瀋陽特訊、上海兩江女子體育專門學校籃球隊、遠征華北各地、前與平津各籃球隊比賽、均獲勝利、聲震平津、該隊爲與東北各籃球隊一賽爲決、已於十二日下午抵瀋、遼寧各女校球隊選手、多到站歡迎、該團於十三日休息一日、定於十四日下午關頭先與同澤女中比賽、晚間戰體專、翌日再與女師一試高低、屆時必有一番熱烈的表演云

平訊、上海兩江女子籃球隊九日在青年會外塲復以十六與十四之比勝興與隊、觀衆三千餘人、熱鬧空前、統計兩江來平後三戰皆捷、現已比賽完竣、原定今晨離平、嗣因青年會挽留、於今日設宴餞行、遂改在明日清晨、即搭北寧車出關赴瀋、再與該地同澤女學女師等隊、一較身手、至昨日兩江與興戰前之男子表演、精彩尤多、素著盛名之師大、以三十七與二十三之比勝中大、茲錄後塲情況如左

男子之賽終塲後兩江與興相繼出塲練習、全塲空氣一變四周每多怪聲、此唱彼應、嘗然雜作、開賽後始漸歸沉寂、興與隊爲師大女大出校選手所組成、頗富實力、惜合作功夫遠不如兩江、但後衛滕爽滕肅努力捍衛、兩江前鋒雖鋭、至此亦不得逞、第一時間只兩江邵錦英罰中兩分、與々彭靜波投入一球二比二不分上下、第二時間局勢轉變、兩江之席均邵錦英活躍異常、連克四球、與々只彭靜波罰中一分而已、最後朱麗來于亂軍中奪得一球、而前半時已屆終了、興々以十一比五見敗、後半時開始、興々後防頗堅、黃淑愼朱麗來對兩江乃大施壓迫果奏奇效、第三時間五比三興與占先、全局祇差兩球、興與力謀挽回前失、作戰益勇、乃以不愼反被兩江邵錦英罰中兩分、旦興與毫不慌亂、愼加應付、果也朱麗來先送一球入網、黃淑愼復接踵而上、全局相差只有兩分兩江見敵勢之不可侮、乃改重於守、興與雖有志恢復、其更奈時之不留何、迨夫銀笛一聲、大戰終了、兩江終以十六比十四、完成其第三次捷戰、成績如後

兩江隊		得分	犯規
左鋒	楊仁	〇分	一次
右鋒	邵錦英	九分	〇次
中鋒	席均	七分	〇次
中鋒	莊淑玉	〇分	二次
左衛	龍競雄	〇分	一次
右衛	王蘭	〇分	〇次
	總計	十六分	四次

興與隊		得分	犯規
左鋒	彭靜波	一分	一次
左鋒	廖世楷	二分	〇次
中鋒	黃淑愼	四分	二次
左衛	朱麗來	七分	〇次
右衛	滕爽	〇分	〇次
右衛	滕肅	〇分	二次
右衛	劉俊元	〇分	三次
	總計	十四分	八次

兩校籃球戰 毓文勝一中 四十比二十五

吉林省立第一中學校籃球隊與毓文中學飛隊、昨在一中球塲比賽籃球、公推一中體育主任徐鴻飛擔任評判、結果以四十與二十五分之比、一中敗北、此爲一中與毓文第一次友誼之比賽云

每日繪圖紅樓夢

第三百十回　香月尙先生繪　(給照禁止轉載)

話說寶玉聽王夫人喚他忙至前邊來、原來是王夫人要帶他拜甄夫人去、寶玉自是歡喜、忙去換衣服、跟了王夫人到那裏、見其家形景、自與榮甯不甚差別、或有一二稍盛者、細問果有一寶玉、甄夫人留席、竟一日方回、寶玉不信、因晚間回家來、王夫人又吩咐預備上等的席面、定名班大戲、請過甄夫人母女、後二日、他母女便不作辭、回任去了、無話、這日寶玉因見湘雲漸愈、然後去看黛玉、正値黛玉纔歇午覺、寶玉不敢驚動、因紫鵑正在廻廊上、手裏做鍼線便上來問他、昨日夜裏咳嗽的可好了、紫鵑道、好了些寶玉笑道、阿彌陀佛、甯可好了罷、紫鵑笑道、你也念起佛來、眞是新聞、寶玉笑道、所謂病急亂投醫了、一面說、一面見他穿着彈墨綾薄棉襖、外面只穿着青緞夾背心、寶玉便伸手向他身上抹了一抹、說道、穿得這樣罩薄、還在風口裏坐着、時氣又不好、你再病了、越發難了、紫鵑便說道、從此咱們只可說話、別動手動腳的一年大、二年小的、叫人看着不尊重、打緊的那起混帳行子們、背地裏說你、你總不留心、還只管和小時一般行爲、如何使得、姑娘常常吩咐我們、不叫和你說笑、你近來瞧他遠着你、還恐遠不及呢、說着便起身攜了針線、進別的房裏去了、寶玉見了他這般景况、心中像澆了一盆冷水一般、只瞅着竹子發了一回獃、因祝媽正在那裏刨土種竹、掃竹葉子、頓覺一時魂魄失守、隨便坐在一塊山石上出神、不覺滴下淚來、直獃了一頓飯工夫千思萬想、總不知如何是好偶值雪雁從王夫人房中取了人參來、從此經過、忽扭頭看見桃花樹下石上坐一人手托着腮頰、正出神呢、不是別人、却是寶玉、雪雁疑惑道、怪冷的、他一個人在這裏做什麼、春天凡有殘疾的人皆犯病、敢是他也犯了獃病了、一邊想、一邊便走過來蹲下笑道、你在這裏做什麼呢、寶玉忽見了雪雁、便說道、你又做什麼來找我、你難道不是女兒、他既防閑你們、不許你們理我、你又來尋我倘被人看見、豈不又生口舌你快家去罷了

報章上之切身問題

大凡閱報者對於所在地之新聞特加注意若對於切身問題之新聞則更加注意矣若然則清導丸應爲閱報諸君人人所注意也因此丸乃治便祕之無上良方而便祕又爲人類最普通而最有損健康之疾病也

安徽青草劉長姚濟民君來書云『鄙人常患便祕因而血液不清身體虛弱後依友人之勸試服清導丸大便遂無祕結之病而身體亦較昔强健矣』清導丸價目一瓶七角六瓶三元五角郵力在內遠東總發行韋廉士醫生藥局上海江西路四五一號各藥房均有出售

從死門關裏

救她出來

近有一封充滿着喜樂和感謝信由廣東大平猪仔街口祥記蕭莊主人方瑞晶君寄來備述其夫人如何出死入生歷歷如繪兹爲節錄如次以供諸君之參考焉方君云『內人素强健不幸於去年產後忽染重症肌膚火熱神志昏迷遍請名醫治療竟皆束手有云陽盛陰虛有云虛不受補斷難得生囑予速辦後事予知無望只好爲之辦擋衣衾時有友人忽以韋廉士紅色補丸薦姑試之以了人事不意是晚九時灌服三丸次晨四時竟知饑餓遂少哺以粥繼服三丸如是一日夜共服丸三次病大轉機神智益清冷熱能辯服至三瓶諸症悉去於是繼續服終得身體一復强面顏紅潤且乳汁濃厚嬰孩亦因之茁壯欣喜之餘謹寄數行以謝韋廉士紅色補丸之恩於萬一也』

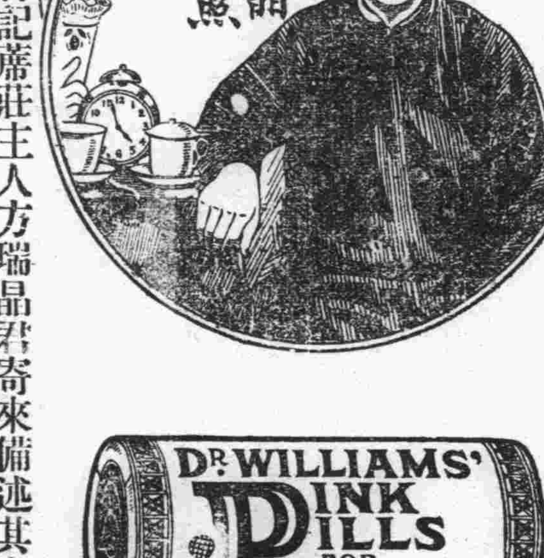

韋廉士紅色補丸補血健腦天下馳名去病强身男女適用價目每一瓶大洋一元七角每六瓶九元每十二瓶十七元郵力在內遠東總發行上海江西路四五一號韋廉士藥局 各埠藥房均有出售

雙美人牌面粉

正當之化粧

克拉布白粉者佔有化粧之正當品位爲發揮眞美之最良化粧品

クラブ石鹼本店謹製

瀋陽

解決東鐵問題後 再議復交通商
俄方不堅持伯力記錄有効 我國亦行讓步并加派代表

茲據外交方面特訊中俄會議近經我國全權代表莫德惠氏向蘇聯代表加拉罕氏竭力斡旋結果蘇聯方面現已讓步應允不堅持伯力紀錄承認問題故會議進行目下雖有轉機正式開會日期現由双方磋商中又對該會議我國方面亦已讓步於解決東鐵問題後即進而繼續討論復交通商等問題故國府決縮派外部國際條約司司長錢泰工商部勞工司司長朱懋澄二氏會同東北邊防司令長官公署秘書王明辰黑河外交特派員張壽增及東路督辦公署秘書烏澤聲等氏聯袂赴俄出席中蘇會議以便進行云云(捷)

崗警槍殺人命 已畏罪遠颺 檢處下令通緝

高等法院檢察處現據錦縣地方法院檢察處首席檢察官何運衡呈報准該縣縣政府電報該縣第一區崗警劉會三在城內鼓樓地方槍殺紙煙小販趙鳳岐並傷張洛全當經派員詣驗屬實該犯劉會三畏罪潛逃合依刑法第五十條及五十一條之規定呈請通緝等情末檢察長以該崗警槍殺人命罪有應得現特檢同貌表通令各地方法院查照一體協緝務獲究辦云(捷)

東北工兵司令 柏桂林晉京 張副司令電召

東北工兵司令柏桂林頃奉張副司令之密電對於某項要公因有面諭之必要故於十二日乘午前十時二十分之北寧路車離瀋赴津轉道南京面謁張氏靜聽指示云(星)

兩種反動刊物 令嚴爲查禁

省政府現通令各機關謂據報發現有中國蘇維埃週報及星期畫報兩種含有赤化過激主義係反動宣傳刊物應行查禁以杜隱患除分令外合亟令仰即便查照飭屬嚴爲查禁以杜邪說之流傳俾遏亂萌(捷)

肅清吉江熱匪患 三省實行聯防
一勞永逸宜兜剿盡淨 勿稍敷衍致貽害地方

東北邊防軍司令長官公署對於邊境國防頗爲注意迭次籌劃佈置以昭愼重而保治安玆以吉江熱三省久有匪竄之稱當此秋冬之際正爲匪人出沒無常蹂躪地方治安之時間特於十二日電令三省當局迅飭所屬軍警機關督飭所屬實行聯防劃區剿匪之策務期兜剿淨盡肅清地面以爲一勞永逸之計而保地方治安勿稍敷衍塞責致貽害地方並飭將辦理之情形隨時呈報用便考核云(捷)

水災急賑會 常務委員會 討論撥發煤粮

遼寧水災急賑會定於十三日開常務委員會刻已通知各委員屆時出席討論災區善後問題前紅萬字會會長爲籌振本年粥鍋會函請民政廳長由急賑款項中劃撥煤百噸紅粮三百石而陳以個人不敢決定决於常委席上提出討論以便表決撥發實行云(星)

催報與外人 合股之營業

農礦廳長劉鶴齡氏以本省近年以來各地營業與外人合股者實繁有徒亟應加以詳細調查以明眞相曾經通飭各縣詳爲查報在案玆查遼表呈報者僅有二十餘縣尚未造報者實居多數似此玩忽功令殊屬非是特於十一日通令未報各縣詳爲調查呈報限本月底以前造報到廳以憑有所考核(捷)

歸第一軍節制 收編騎二師

綏遠警備司令晉軍第六師長張誠德此次投誠已經張學良副司令改編爲東北騎兵第二師會誌本報玆聞張副司令擬將該師劃歸東北第一軍長于學忠節制以昭愼重云(林)

遼中

村長會議兩日間 議定籌款辦法
呈明省政府核准施行

爲政之道注重安民安民必先除害徐縣長有鑒及此日前月之五日招集全縣五十餘村村長齊集縣街當子教練所地址大開會議所提議各件三十餘條首以澈清胡匪搜查游民嚴禁賭博戒絕鴉片爲當務之急責成各村長輔助軍警認眞進行復提議建築縣城大小東門籌款辦法及財局因上二年錢法毛荒延至現今共虧短現大洋一萬八千元如何彌補其餘修道栽樹補助駐防軍隊房租柴米價等項莫不詳加討論直議至兩整日方始完畢玆擬所籌各項須用大宗欵項按全縣所有地畝十八萬天每天派洋二角方可敷用各村長均無異詞遂經徐縣長援案詳請省政府以俟批准後着手進行云

輯安大隊長 李清忱接充

警務處長孫旭昌氏現查輯安縣公安大隊長張超武因有他就呈請辭職業經照准所遺之缺關係剿捕事務甚爲重要未便虛懸已以現特委任該處督察員李清忱前往接充以專責成李氏奉委後已於十二月赴輯接任就職云(捷)

樺甸

分局長不幸 一自盡一被撤

杜瑞藩前經胡縣長委充第一分局長姜縣長到任後查其能力薄弱第一分局係在縣城警政不免紛繁恐其致娛有負治安職責囑唐局長調往漂河即六區距巡官鄧豁然與某巡官私自在外設賭希圖漁利杜分局長查知將賭緝獲鄧巡官出以抵制之計云此賭係給分局長放的且將杜之弊端同衆指出杜膽小識淺因憤成羞遂竟無地自容於夜深人靜時吞食鴉片若干竟一臥不起云

沈某充八區分局長已近兩年姜縣長巡閱到區查知沈局長會翻得民戶煙土八十餘兩送交公安局止五十兩其餘入於已囊當即傳訊難以隱匿即行撤差送縣查辦合王章巖接充矣

哈爾濱

出獄人保護團體 出現於濱江矣
正式成立推定執監委員

濱江吉林第三監獄奉司令部命令組織出獄人保護團體於昨已舉行正式成立同時推定各機關首領爲執監委員邀請各界參觀監獄各處斯日發有出獄人保護團體組織說明原文

敬啓者查蹈刑罹法率多無業之民或爲環境所驅或爲飢寒所迫刑期雖滿倘不能自謀生活再必再入人犯罪之途擾亂社會之秩序妨害人類之安寧故出獄人保護團體之組織在華洋雜處之濱江實爲刻不容緩之圖敝監僅爲八百囚徒敬求仁人慈憫共襄善舉

當日推定執行委員爲濱江公安局長高齊棟濱江縣政府主席李科元濱江市政籌備處參議胡潤澤濱江縣志局長刁踐棠濱江商會常務委員李明遠哈爾濱稅捐局長劉崇忠濱江地方財務處主任白漢章濱江縣教育局長孫鑑奇上號商會長姚世英濱江時報經理范聘卿李樹春濱江縣教育會主席吉林第三監獄典獄長單作善監察委員爲濱江鎮守使署參謀長金世英東省鐵路軍總司令部軍法處長王樹春濱江地方法院檢查處馬喜銘濱江地方法院長郭藝林東省特別區域地方法院長劉毅

一、名稱、吉林濱江出獄人保護團體

二、宗旨、維持出獄人之生活保全社會之幸福

三、組織、執行委員十一人至十三人監察委員三人至五人

四、施行計畫、勸募捐款籌設工廠介紹職業保全生活由執行委員負責辦理保管欵項審核經費由監察委員負責辦理

五、會址、暫附設吉林第三監獄

下九台

混合保管豆場 又開始驗收

本站混合保管豆場相沿昔例每於冬季收驗大豆運銷中外手續簡捷價格公允商民稱便法至良也該場於月之十日正式開辦驗收粮儀云

先總理誕辰 各機關放假

本月十二日爲先總理孫中山先生之誕辰東北政務委員會特准中央宣傳部咨照例慶祝各機關法團民衆商戶一律放假一日懸旗紀念現本埠各機關已奉到斯項命令矣

駐日德大使 過哈赴任矣

新任駐日德國大使佛里赤氏昨由本國經西比利亞鐵路抵哈本埠中日俄各要人多至站歡迎該使未在哈停留當乘原車南下赴日矣

要人往來

東鐵督辦公署參贊金榮桂氏前因中俄會議事件赴遼於九日返哈又黑河市政籌備處長張壽增亦同來翌日即轉赴黑河任所

東鐵督辦公署秘書烏澤聲赴遼報告會議情形昨已由遼返哈

東省鐵路警處長張厚畹氏因奉當局電召昨十日晚車赴遼

新任黑龍江省剿匪司令兼騎兵第一旅々長王南屏氏於十一日赴江北呼蘭縣履新

又東省特區行政長官張景惠氏有電來哈謂如無特別事件定於十二日晚返哈

安東

全家四口慘殺案 捉獲嫌疑兩人
新義州刺死案亦經破獲

安東六道溝仁盛德糧房趙執事仁美全家四口被暗殺一案已誌本報既而中日偵緝人員四出密訪去後經日警署偵査該糧房後身有某橙工房平日賒欠該房米糧債務至二百餘元之多屢次討要未付因玆致起惡感該橙工主人遂生殺機於該晚赴該糧房暗下此毒手將一家四口慘斃距事機洩露當由該警署將嫌疑工人拿獲二名正在研訊中朝鮮岸新義州前次該處雲井町二番地按摩術李尙奎家日前八日早晨突去暴徒三名將李於正睡中以刀刺傷李尙奎金吉安李成模等三名其中以金吉安與匪兇格鬥致負重傷次晨九日已因傷殞命旋經偵查正兇爲張國典等因挾仇遂下此毒手云

正式稅務司有人

安東海關稅務司英人弼素樂前已辭職返國遺缺暫以日人由布議太郎氏代辦已誌前報玆以上海總務司以弼素樂辭職關務則調由天津常關稅務司畢洛氏到安接替其天津關遺額以紀爾森氏調任云

擬由醫院回家 上車即氣絕

安阜丹國醫院日前收有患病之張長春年十六歲不知病治如何其家屬於日昨八日午前僱有某號馬車至丹國醫院將患者張長春招扶上車甫經坐下乃一命嗚呼停屍車上當報由該管分所轉請法院於本月九日午前如法相驗確係因病身死飭備棺掩埋訖然該馬車停業二日可謂之倒霉云

阿城

推倒持錢人 上前即行搶

日內(四日)上午十時許有護豐泰茶莊外櫃李老梅赴北街義和福支取官帖拾萬吊行至北街小胡同內正行之際不意由後方來人將李擁倒於地因其錢散漫滿地被搶去大半逃去及經李某起時該匪已無踪影不知去向隨拾其檢剩之錢尙餘三萬二千吊竟被搶去六萬八千吊竟有如此膽大之匪白日城內强搶幸而逃脫可想其膽之大耳

大石橋

日商預備開發之 工資盡被劫去
一胡匪得欵騎驢逃走

日昨十一日午後三句鐘左右橋街日商有田以八百二十餘元金票就街中兌成奉票協同華人于某畫數持往聖水寺村預備開發工資行經張家堡子附近橋東三里許突見一匪蹲至出槍威嚇之下兩人無奈只得舉欵奉匪該匪劫欵到手適過一鄉間小兒驅驢駄米而過當即推米落地乘驢逃去兩人立時返橋下面報告警察一面派人四出追尋途見驢已逸回匪則杳如黃鶴矣

萬會長再憂鼓盆

新市街商務會副會長萬景軒氏爲商界中有數人材辦事認眞不顧盧表惟命中妨妻前此死去兩房最後娶王姓女過門後又因生產關係染入沈疴經中外有名醫師多方診治終歸無效於月之七日晚故去萬君悲酸萬狀云云

瓦房店

揮金如土被拘禁 巨匪自吐眞情
報字海靑名震於東山 思家心切歸來竟落網

日本警察署熊岳城派出所巡察三本及巡捕宋沙二人於十一月念九日在熊岳驛鐵道附屬地內某妓館中查得行跡可疑之王福財一人王年三十九現住熊岳城東姜家店村因王某每日揮金如土將其拘押派出所中以備調查詎王有芙蓉癖不堪隔離之苦夜中擬懸梁自盡被救後益疑之遂送瓦署施行嚴重之調查此時並不知其爲匪也背綁其手置於獄中以觀其異王更苦之此偕渠君之調度數日後經渠君番訊用特別方法圈套王匪自云丁三十三歲時在一面坡隨帮有搶匪首報號得好帶匪徒百四十人包圍哈爾濱紅旗堡駐防十八旅一連該連有兵丁六十名全被繳械奪得匣槍四支大槍六十支此後名震東山斯年六月間聚得匪衆八百餘名內小首目十四人至三十七歲時無惡不作將匪分作大小十三帮本帮百餘人率至江北行搶適匪首得好被斃王匪嘯聚三百匪衆投降陸軍於三姓中啟戰時由三姓開往牡丹江駐防因其職甚苦乃逃往哈爾濱東孫家店住半年即本年春間在孫家店附近對地(對地者乃打眼線之謂也)未彌月又投匪帮匪首掃北本年六月間率同掃北將孫家店富戶劉煥洋子名全兒年十九歲綁去由全兒之岳李碧五以現洋一萬二千元贖出王得一九局分得現欵七百元王匪又云出外多年從未想家此時就是想家這就回來了可惜走了多少大地場經過多少大陣勢從來隨心所欲不想這回栽在你們這小地方了經日警署將前後供詞錄好於本月七日引渡復縣政府以便按法懲辦查王匪行搶於千里之外果非精練之警捕悉心偵緝焉得破獲倘不破獲該匪將金錢毫盡不免再禍故鄉也但既已捕獲調查不精任其幸免亦未可知此官憲之功亦人民之幸也

營口

市政處委任秘書

市政籌備處長史靖寰氏前已將項敬兩秘書調充山海關公署等職市處遺缺除於前委任孫洗塵外聞日昨又經史氏委任劉壽昌爲秘書故該君等已先後到差視事云

定期考試分所長

本埠公安局長李禹銘氏頃爲整頓警政拔取人材起見擬於本月十五號召集全埠各公所長命題考試以免濫竽充數而重人材聞此種辦法昨已由局通令各分局知照預備以免臨事忙錯云

李局長造就警材

營口商埠公安局長李禹銘爲造就警材起見於本年春間請准警務處設立警察傳習所一班招募青年精通日語能直接談話者施以相當警察教育六個月爲期畢業後派以下級警官任用自開學以來成績卓著現已畢業聞將分別後優錄用每月薪俸約有五六十元不等並聞續招第二班續造警材青年有志者盍興乎來勿失良機

聶所長辦案迅速

市內永世街華豐精鹽公司經理孫屏藩氏在公司室內掛有大氅一件次日該大氅不翼而飛當時報該管分所長聶氏該所長當至該公司驗明詢悉情形即至窪坑甸某妓館偵察探悉竊犯乃係該公司前已革除趙差役當將趙某拿獲大氅亦由當舖贖回矣該所長辦事敏捷可該前途不可限量

史監督因公晉省

代理山海關監督史靖寰氏玆因某項事務亟宜晉省磋商一切乃於昨早搭南滿汽車晉省至於署內公務暫由項秘書署理云

吉林

政治視查員返省

吉林省政府前派馬紹融姜相忱修世榮等赴各縣視查政治該員等現已去後視查完竣不便久滯各該視查員已於日昨聯袂返吉到府報告一切

公安局調委場長

吉林省會公安局劉局長現查北宰場劉場長因事辭差遺缺未便虛懸遂於日昨調委西塲劉永升接充遞遺西塲場長委孫榮先接充以專責成各該場長奉委後即日到局謝委辦理交卸云

德惠

李縣長招集 各領袖會議

德惠縣長李錫璋氏到德數年清廉自守兩袖清風對於地方竭力整頓李縣長鑒於地方尙有應興應革之要務特於本年十一月六日招集各機關齊至縣府公開討論二時之久始行散會云

昌圖

趙廳長赴察履新 各界搭棚餞送
臨別贈言仍極關心民瘼

本邑縣長趙公與德滋任以來對於縣政竭力刷新迄今甚年百廢俱舉實士紳所欽仰四民所以戴者也刻因榮陞察哈爾省建設廳長於月之十日離任赴察接篆委第一科長李俊長辦理交卸事宜昌各機關首領及地方士紳於南橋之畔搭棚歡送斯日午前十時朱司令蓮溪錢旅長運華二十四旅參謀曹鵬飛副官長劉子虞稅捐局長趙雲平典獄長白雨田財政局長田雨我教育局長劉巨川電話局長趙星三教養工廠々長許丹五慶成地局局長金致和恩阜地局長金玉書及城內各學校校長常敬齋等五十餘人齊集棚側十一時許趙縣長徒步出城朱司令等趨前致敬趙公一一答禮同至棚由內商會長閻惠庭首先斟酒餞行各機關首領依次各敬一杯趙公飲酒畢以清利之言詞持平民之態度對衆致臨別詞先道歉滋任一載毫無建樹次言辦理夏防諸多不善致胡匪偏地四民交困殷殷數懇朱司令偕同地方士紳及各機關首領共策救濟之方期解人民倒懸之苦堅約各要人遇事通信顧謂棉薄盡力幇忙且與歡送者一一握手作別十二時許始鳴炸聲中乘車赴馬仲河驛搭南滿車晉省矣

滿溝

示政分局長交替

滿溝站本站東省特別區市政分局局長張英華氏日前奉令派赴北平接充某項要職當經市政總局委到李鋪芝前來繼任查該新舊兩局長均於日前五日互相將一切舖墊文件交接清楚該李局長於是日親赴各機關拜謁後即訓話視事云

撫順

西平康殺人案
破瓜女佈施肉體愛 梳頭匠失望動殺機

本埠西平康住戶楊某天津人(名未詳)二子一女其二子均在遼寧兵工廠作工楊某爲照顧二子計亦在省垣居住寨街僅有母女及女之婦嫂度日女乳名狗不理年已十七情竇早開俗云男大當娶女大當嫁於今春女之舅父爲之提媒女已首肯奈其父母不允乃作罷論其後伊婦嫂家弟馬福祥年二十二歲係在中興里妓館梳頭時往伽家串門時來時去毫不避忌姑嫂秀麗小影漂亮眼去眉來勾搭成姦日久情熱遂訂白首之約大有非卿不娶非君不嫁之概孰意天不作美有崔連源者亦係梳頭匠擬爲伊徒弟說媒當向女之母提議妥協擇舊歷九月廿六日迎親馬福祥聞訊之下大失所望女亦迫於婚姻專制無可奈何氣忿難遏頓起殺機該馬某於月之六日天尙弗曉即手持菜刀潛行撬開女之臥室門燃着洋火認準正在睡鄉之楊女舉刀便砍比時外屋住有楊之鄉親閻瞎子聞聲由夢中驚醒知事不妙急摸至裡屋將馬某抱住死不放終大呼救人適張分所長出勤之際聞聲闖進屋來用手槍嚇住將菜刀奪下除將楊女送醫院救治外當即將凶犯綁訖連同凶具送局轉送法院法辦至楊女之性命能否保全及凶犯之如何處置容訪續誌

開原

楊分局長辭職 唐督察接充

縣公安局長賀錫璋現查第三分局長楊舒懷因有高就呈請辭職業經照准遺缺關係重要未便久懸時委局內督察員唐實接充以專責成唐分局長奉委後已於月之十二日前往視事矣查唐分局長係東特高等警官學校正科畢業少年英俊學識淵博此番陞充分局長想到任後對於警務必有一番整頓云

認眞檢查 淸査匪患

開原縣公安局奉警務處命令爲清匪源特通令各縣公安局長飭屬認眞檢查潛匿匪徒及素無正業行止無常並家無恒產揮霍浪費如有以上等情務須認眞檢查以淸匪患該局長奉令業已轉飭所屬認眞檢查

弓棚子

不知是誰放的火 三人全行燒死
草房三間亦均化爲灰燼

本區南窪死狼溝屯住戶戴姓家夫妻二人率一女孩過度家亦小康平素似不交人乃於陰曆九月十七日夜半時不知被人將草房三間燃着火勢甚猛及鄰人往救房間等物均化爲灰燼嗣經檢查始知一家三口均被燒死亦云慘矣

海拉爾

餞別離海之參謀

本埠駐軍第十五旅奉調離海等情業誌本報該旅少校參謀烏雲霞李棟忱李秀民諸員亦將隨旅出發因之警備及哈滿兩部參謀昨日下午四時假北滿飯店公宴將離海之烏李李三位參謀賓主言歡頗極一時之盛宴畢復在天華東攝影以留紀念云

李參謀調查 衛隊連連長

陸軍第十五旅衛隊連連長孫慶林調任遺缺關係重要未便久懸該旅護理旅長張文清以本部上尉參謀李世俊少年英俊學品優良堪以勝任當以該參謀調升衛隊連連長以展其材云

第四團過海 蘇司令訓話

省防陸軍第二旅與蘇炳文所屬之國防第十五旅換防等情已誌本編茲第二旅之第四團

長春

東鐵路警處 張處長返里

據交通界消息云東省特別區路警處長張厚宛氏頃接津邸電報以其老親患病着張氏返津侍養等情張處長接奉邸電之後立向上峰請准短假於今十二日上午六時五十分搭乘東鐵列車由哈到長下車後換乘滿鐵快車直去遼寧轉道津沽云

楊團長奉召來長

駐防伊通縣東北陸軍步兵第三十三團々長楊翼忱氏頃奉吉長鎭守使署電召來長接洽某項要公查楊團長業於日昨携同隨員到長下榻於本埠頭道溝越香春飯店云云

本社啓事

各分社若以現大洋以外錢鈔滙本社時按照左開行市

▲今日之行市

大洋兌金票 五七、二〇

大洋兌鈔票 九九、九〇

大洋兌小洋 一一三、三〇

經理部啓

先施白梅霜

白如霜 雪香勝 蘭梅滋 養顏容 益增嬌 艷誠冬 令修飾 之佳品

營口先施化粧品分行啓

招募各埠代理店

婦女靈藥 女界福

◎最新發明婦女百病奇效靈藥『女界福』

◎主治 子宮諸病 經血不調 白帶赤帶 胎前產後 氣血虧損 常患小產 下元虛寒 癥瘕積聚 不思飲食 婦科諸病 奇效莫比 誠靈藥也

女界福 女界福各地總發行 大連浪速町 至治大藥房 詳細說明 函索即寄 平和街四八 商號皆有出售

德記全棧大藥房總理康道忱

招募各埠代理店

濟生藥業公司廣告

本公司爲擴充營業起見不惜鉅資搜羅中外地道藥材依法炮製務期服者快效廢製各種膏丹丸散藥眞價實童叟無欺並聘請南北名醫處方調劑無論男婦老幼內外兩科一切疑難病症均能應手奏效惟各患病諸君早來診治方知言之不謬也

儒醫 張協臣 醫士 欒蓋之

醫士 張議亭 經理兼醫士 鹿容芳

地址大連市愛宕町十二番地普善堂老公所路南

濟生藥業公司謹白 電話七五八一番

傅巨川啓事

敬啓者國曆十一月三十日即夏曆十月十一日在哈爾濱道裏官街華俄飯店爲次男懋樫授室猥以瑣事不敢勞動親友降重厚貺敬謹璧謝恕不具帖伏維諒鑒

傅巨川拜啓

賤賣載貨自動車

西伯利式用過半年之間(能載三千斤以上)

金票六百元

金州西街長電話五十七番

振英號謹啓

價值 上海韓奇逢大醫士之黑鷄白鳳丸行銷全國蜚馳名到處歡迎有口皆碑功効偉大非一般普通科的藥可比

特長 黑鷄白鳳丸是上海韓奇逢大醫士用化學配製、藥粒小而收效大、外掛糖衣容易吞服、不致丸子腐敗藥所難吃、故而特長也、

區別 眞正的上海韓奇逢大醫士黑鷄白鳳丸、係長黑區盒、前面有黑鷄白鳳之商標並國民政府商部註册韓奇逢藥房無限公司字樣後面有韓奇逢之像最好就近分公司購買萬無外錯

黑鷄白鳳丸主治功效經血不調、趕前錯後、經行腹痛、發心忙心跳，白帶過多，久不生育、子宮寒冷，腰腿筋骨痛、或久患小產、腹內有塊病者，頭迷四肢無力者，胸膈膨悶飲食少進，夜不安眠，睡多惡夢者，行經血色不正或紫黑塊及淡紅者，氣虛虧血咳嗽痰喘，時愈時犯如同邪病因生或房事所傷以致崩漏者，結婚數年，從未生育午後發燒者患經血各病服之，効力絕大，萬試萬靈，雖老婦服亦能生子百發百中，可謂婦女第一聖藥、心跳或年久之白帶久不育子宮寒冷速服此藥百發百中有立桿見影之功以湯潑雪之效

定價每打五十元每盒五圓吉黑區每盒哈洋六元 每打六十元

購服一試其効力便知、

外埠購買直接向各分公司可也

總發行上海四馬路中和里韓奇逢藥房無限公司

分發行天津法界信昌里十三號韓奇逢藥房無限公司

哈爾濱道外萬國車票隔壁韓奇逢藥房無限公司

遼寧大西邊門外三經路東邊 韓奇逢藥房無限公司

瑣聞

△公安欣伐樹木
(吉林)省會公安局劉局長現以該局院內原有柳樹十餘株通天蔽日殊屬有礙陽光而害衛生茲爲流通空氣計遂於日昨將所有樹木一概伐倒頓形清曠云

△邊署發放軍餉
(吉林)邊防副司令官公署軍需官王鴻年處長現查茲屆發放本月份軍餉之期未便延悞遂於日昨將欵備妥通令各軍隊派員來省領取云

△張分局長辭職
(吉林)永吉縣公安局第十二分局局長張慶雲頃因另有他就未便兼充張分局長遂日前具文呈請長假關局長查事屬實在未便挽留當即准予長假遺缺另委云

△額穆隊長校閱
(吉林)額穆縣保衛李總隊長自任事以來關於內部銳意整理現聞又擬躬親往赴各區實切實考查有無不職情事以便汰弱留強期收安盘保衛之責而符民衆之望云

△荒川會頭返安
(安東)附屬地日本商業會議所會頭荒川氏前承大連全滿商業會議所邀會議改善東洋之貿易該會頭准邀遂於月前下旬前往參與會議去後現已會議閉幕荒川氏乃於日前四日返安照常視事及報告在連經過議案云

△添委司法科員
(安東)安埠公安局張局長近以該局司法科事繁所有人員不資辦公遂查有李廣林法學精通歷任法界要職遂經張局長委爲司法科員現李科員已到局視事云

△藝術團又減價
(安東)安埠東北電影院自將中華女子藝術旅行團邀來開演該團所演各種跳舞滑稽魔術應有盡有俱各擅長惟票價一貴上坐不十分踴躍反不如開電影時曾價較多是以各園園主大起恐慌遂討論實行減價由六角落至三角二角不等

△飲食店亦減價
(海城)本城自市面蕭條以來各行生意莫不另打出路藉以維持其營業如綢緞莊之減價豬牛肉之奇賤此其一也近者飲食店鑑於營業不振居然特別賤曾如湯溝沿之裕泉飯店除各項飯菜較素日減價十分之三外至水餃一項陡然減至一張票四十枚可謂破天荒之大減價矣而一般小飯館如第一春荷不里等家居然大受影響海城各行營業之競爭亦可概見推厥原因亦無非金融緊張之所致云

△高分局長謝委
(海城)邑九區新任公安分局長高煥然自奉令履職鎮日忙於接收各項稿卷茲舊任事件業已接收清晰故於月之九日來城向當局謝委云

△吉成福之發達
(海城)邑中街吉成福絲房資金雄厚事業具有根底聞其開業已歷三十餘載生意年々發財時局幾經變遷風潮任河險惡該號則屹然如故此可知其根深蒂固矣兼該執事歐陽翔九楊道純等頭筋新穎對於全業尤能站在新潮流之立場上通社會心理因是商事日益發展該號爲擴充銷路起見對於冬季各項物品一概廉價出售以廣招徠然在此減價期間輒不蹈一般懸旗掛彩之陳腐舊套云

△士紳討論要件
(海城)本城紳士以前教育界糸涉之某項糾葛遷延半年之久尚未解決設再一味敷衍則夜長夢多勢必趨於重大化士紳等見此案事機已達成熟時期爲息事寧人計特於月之十二日假財政局開一紳士會議免致双方惹起訟端是日與會者如陳子貞辛子香王佐臣韓輯五劉冠英車蘭階趙銳然戚星岩矣仲華等十餘名聞協議結果尚稱順利大概不至涉訟公庭云

△道院定期開幕
(海城)本城士紳爲維繫人心挽救末俗起見定在山東會館隔壁設立紅萬字會道院一則曾紀前函茲聞該院擇於月之念七日正式開院會員李方樸李多三等爲愼重將事計特於月之十二日躬赴營口分院邀請該院長屆期蒞臨指導云

△抓獲大批賭犯
(海城)公安局附設之搜剿隊第二分隊長趙秉鈞於月之十一日奉令出發行至城北柳河子村時在夜間聞深巷中有呼盧喝雉之聲當率隊闖入乃係一群博徒賭興方酣經趙隊長將在場賭要之十二名如數拿獲當時送交公安總局懲辦云

△降雪天暖融化
(穆稜站)仲秋節後天氣溫暖異常農夫紛紛剷豆運赴塲院開打十月內已經打竣十月三十一日天氣忽變寒冷是夜雪花紛々下降即至翌日午前十時始止降雪半尺有餘雪降後數日寒冷異常各界人士紛紛換皮帽棉衣而於月之六日氣候忽變溫暖積雪皆行融化市街道路泥濘不堪人車行路困難異常云

△吉洋落哈洋漲
(穆稜站)本站通用之金融以哈洋爲本位吉洋官帖因哈埠市行漲落前每元吉洋扣哈八角今落至七角四分矣

△白米日見跌落
(穆稜站)本站所產白米每年產出甚多每布袋三十斤價三元五六角不等今秋青黃不接之時每布袋售哈洋四元二角尚行缺乏至新米上市日賤一日現下每布袋落至二元四角而一般貧賤者爭前購買可見貴賤吃病人之言不謬也

△路電燈多撤去
(穆稜站)本站北街前設路電燈十餘處夜晚行路甚爲便利商民住戶不受賊盜之害可以高枕無憂矣忽於日昨不知因何俄電燈公司將路燈撤去數處只留十字街一處每至夜晚街市異常黑暗云

△淹斃四歲女孩
(穆稜站)興源鎮(即舊穆稜縣城)南街住有農人張秀峰者其七歲之女携四歲之女在穆稜河沿過小板橋因河流甚急該四歲之女跌倒入至河流即時淹斃矣

△分局主任易人
(穆稜站)駐興源鎮稅捐分局主任祝其珍氏係由穆站分局調往該鎮十月之久該分局接到總局之訓令將祝氏調局另有他委所遺該鎮分局主任之缺以總局稽查邵某接充云

△派員視查分局
(穆稜站)特區市政管理局於月之六日派來秘查員李萬言氏是日乘東行之票車來穆視查市政之事宜翌日乘車西返矣

△封河數日復開
(穆稜站)本站街後之穆稜河每至小雪前封河今因雪降後氣忽變寒冷該河已經封閉乃於月之七日天氣變暖河又復開如春日矣

△妓館營業起色
(郭家店)本驛南街聯合書館開幕以來因錢法吃緊營業異常蕭條日前該館掌班由平驛接來兩名妓喜紅枝書年僅雙十會肆業於某中學校因境遇所迫致操皮肉生涯貌雖中姿品行忠厚待客若事親夫不帶擧止端方談吐成詞招待殷勤而裝紅者年方二九粗通文字當年杜十娘一般冶遊者莫不贊美爭往每日車水馬龍集門營於首業頗稱起色云

雌鴨化雄 頭部生綠毛
(許家屯)驛西羅家屯村孫某家中畜鴨數隻內有一母鴨已生卵一載有奇於今年夏季噤變常態停止生卵頭部漸生綠毛家人異之乃驗其臀部已變爲陽道現已儼然一公鴨矣三國誌之雌雞化雄不得謂演義也特誌之生理家有以研究否

△商店競爭減價
(郭家店)現在金融吃緊粮賤貨貴各商店架存百貨終乏購主福興源長勝魁等商店爲興隆營業及歡迎主顧起見特備彩票若干張除貨價照原碼八扣外凡購貨足五元者贈彩一張各界惠顧者爭先恐後而未減價贈彩諸商營業仍事蕭條將來前途亦必有一番興革商戰之競爭云

△益豐顧主擁擠
(海拉爾)本埠益豐商店開設有年信用昭著生意日漸發達該店經理董君占忱及櫃上職員對於顧客異常和藹至于價格頗屬克己又加由哈運到貨物多種故近數日來貨者絡繹于途云

△有粮不能出售
(遼中)銀根奇緊市面蕭條往昔亦有此現像不意本年秋錢法緊迫較之往昔爲尤甚查自上月間新糧上市紅糧每斗尚可售洋一元五六角小米尚可售洋三元有奇粳米四元左右距近數日諸粮大形跌落紅糧每斗僅能售洋八九角小米每斗僅能售洋二元二三角粳米三元一二角購買者且復寥寥無幾故一般農民莫不日有粮亦不能變錢使用云

△公安人員升降
(遼陽)十區分局長金振聲自調陞斯差後當經公安局呈報警處核准加委去後茲奉處令該分局長資格不合着即撤差遺缺仰即遴派妥員接替等因查一區天齊廟二所局員劉春浦歷充警差幹練有爲經庚局長委該劉局員爲十區分局長該劉氏奉委後即於昨(九日)前往接差視事云
大西門分所長關作忱現因有他就懇請長假業蒙照准遺額職關重要未便虛懸經庚局長派委消防隊警士高東海升充該氏奉委後即於昨九日前往到差視事云

△檢驗病斃男屍
(遼陽)西關三所管界長勝店昨病斃男子王占起一名當經法院詣驗結果委因生前患病身亡無異即令該店迅即掩埋云

△禁賭會已成立
(許家屯)本驛爲淸賭計故組織禁賭會以杜賭源曩曾一度的會議已誌本報刻經公共佇成各商俱已簽押表决成立正副會長輒由商會長兼任調查員由各會員擔任並擬規章多條以重科罰將來本驛之諸不軌斷淨矣

△登記主任逝世
(撫順)地方法院登記處主任李德滋於今春後背生一惡瘡到任後即遍請中外名醫診治迄今數月之久並未奏效延至本月病益加劇不料於月之九日竟與世長辭經其家人備棺成殮於十日扶柩返里掩埋去訖聞遺缺已經高法院調岫岩司法公署登記主任接充矣

△旬日祝融兩顧
(撫順)本埠縣立民衆圖書館前因電表流電發生火警一變業經兩誌本報不料甫經旬日又以火警聞月之十一日晚九時卅分前新市街泰順發煙莊不悉因何失愼火光突起直冲霄漢當經西隣天生醫院電知消防隊到塲竭力撲救中日各警察亦均到塲維持秩序直至十時許方將餘火撲滅結果焚燬瓦房九間煙捲雜貨及家具什物等約損失現洋四五千元東隣福發源炭商亦遭池魚之殃幸僅燒瓦房一間現正從事修葺中至泰順發執事王某當火起時即經公安局逮捕法辦去訖其起火原因現尙未明容訪明再誌

△民槍烙印規定
(下九台)永吉縣公安局頃奉警處令查民槍烙業經通令在案玆爲便民計特重行規定槍枝烙印各分局依次分期辦理云

△嚴禁蓄養婢女
(下九台)永吉縣府頃奉民政廳令轉奉部令查蓄養婢女爲奴隸按照刑法規定本有應得之罪現爲保護女權計特規定婢女登記法十一條並廣設貧女教養所以重人道云

△警區清查煙賭
(下九台)本站鐵道南永吉第十一區公安局長李承訓爲淸察宵小嚴禁煙賭起見於月之九日派警分組清拿以靜閭里而保治安云

△重賞果有勇夫
(下九台)本站西小河沿子鄭某之妻於上月潛逃其夫懸賞市錢三萬吊酬謝有能代爲捕獲者適有同村無賴馬青山者出告奮勇願爲尋踪查緝云

△澡塘不收浴資
(下九台)本站鐵道南新設之東華池澡塘爲競爭營業起見於月之十日開市竟不收浴費而同業之文盛泉澡塘亦分散廣告特別減價云

△咬舌案完結矣
(下九台)本站北崗子農民吳姓奸媳未遂中計被媳咬傷舌尖一案已兩誌本報因吳某見舌傷中計遂遠逃江北無踪媳家維興師問罪然宜戰無敵亦無可如何爲息事寧人計媳家以後對於吳某返家否概不過問此場咬舌風波已告結束云

△又驅逐嗎啡鬼
(下九台)本站道南永吉第十一區公安局爲肅清閭里保衛地方起見特於月之十日派警大捕嗎啡鬼被捕者杖責數十驅逐出境云

△祝融一夜三臨
(下九台)站西耿家屯於月之十日晚十時許該屯李德芳之塲園突然火起立行撲息而同村之王趙二姓之塲園亦相繼火起因施救得法皆未致漫延云

△工徒拐欵潛逃
(下九台)本站西街馬家糖坊朱小曜年十六歲吉林省會人於月之十一日晨起赴市購買白糖一去來返始知該工徒拐去市錢三千吊遠逃云

△百行紛紛開業
(下九台)本站百行向以秋末登塲萬寶大成爲繁榮之期是値其時各行相繼開業紛紛不絕每日天光拂曉開市鞭砲連續不絕云

△花生堆塲傷人
(瓦房店)驛南空塲每年秋後租與商家堆存花生待價而沽但先將所收花生僱用工人分等選擇以故每日工人甚多盡屬婦女有萃豐錢莊塲內衆工正在工作之際花生堆忽然崩倒花生包壓到陶姓女等三人身上嗣經人將包擡起見負傷甚重僱用馬送回家中有某工人家族到塲哭鬧者如何解決尙不得知

△重名登記糾葛
(登沙河)姜家堡子會有二王清年者也車家屯王清年該會之首戶也於民國十五年曾買鄰某之土地五日當時登記過號不料登於該會阿爾賓屯王清年之名條上每年應攤會費等項全皆該王對納亦未知覺迄今阿爾賓王清年家業落迫至會所訊問始知錯矣該二王大起糾葛不已後經魯仲連調停車家屯王清年納出小洋三百元賠償阿爾賓屯王清年之損失始乃了結矣

△定期選擧會長
(瀋海站)本站商務會會長季香山歷充商會會長有年對於一切商務事宜辦理成績卓著頗將各商之贊仰現又屆選擧之期定於本月十九日擧行選擧並函請地方長官新聞各界如期派員監督聞有希望者爲季香山張子淵潘祥齋鄒綸溥至於屆期究竟會長一席選定何人容訪再誌

△炮台內縊死人
(訥河)本邑商會後因城防吃緊在城壕四週築有土砲台若干座現因地面太平業無兵丁看守於月之七日在西南隅砲台內忽發現自縊男屍一具年約三十餘歲身軀強壯類當地人服舊色青緞棉袍藍布大衫著青大絨棉鞋觀其情形似死有多日矣現業經官府驗看明白確係自縊而死惟無人認屍

△秋季修繕道路
(亮甲店)本地每逢秋末冬初豆糧花生上市大車異常之多生意亦因之與盛故本埠派出所爲注重交通之便利日昨通令農商人民齊修道路云

△冬令初降大雪
(亮甲店)本埠月之二十日朝日出煦々天將傍午忽然朔風凜々陰雲密佈細雨紛紛繼而大雪霏霏降至翌日方止雲散大晴雪積寸餘耳

△商人發生口角
(亮甲店)本埠天德棧主人王桂芳者昨與登沙河協成東之櫃夥白擧言氏因貨物帳碼關係致起口角爭噪之聲四鄰咸來觀聞

△祝賀總理誕辰
(開原)月之十二日爲先總理孫中山先生之誕辰應行祝賀是以各學校門前懸掛黨國旗並放假一日驛內驛外商會是日通知各大小商戶一律懸掛黨國旗以資祝賀而昭國典云

△香稅徵收劃一
(開原)驛東孫家台開原縣稅捐局頃奉財政廳令略謂查各稅局對香稅一項徵收辦法紛岐畸輕畸重殊失其平亟應劃一以免偏枯茲特規定嗣後凡製香原料概免徵稅製成香以後在當地出售者應產銷並徵如運由香舖自運外埠由起運地稅徵產稅待落地後再徵銷塲稅特通令各稅局一體遵照該局長奉此業已遵照辦理

△官署實行減薪
(金州)民政署頃奉憲札當財政緊要充裕國庫所有在職華人實行核減第一次由傭人着手除日給五十錢外餘皆按照日給金額核減二成以資撙節經我日下金價仍高本秋物價低落生活上不致感受若何之打擊云

遼寧小西關郵政局對過 百換製藥公司 醫藥欄電話一二八四

夢思頭路 百換 忘煙露

本行煙露嘎鼓口碑風行東北已爲社會上所公認各機關所愛用者也無論冬夏亦無論男女老幼以及多年煙癮吃煙砲吸白面打嗎啡注射巴畢拿路者均能一律忌除並一管保自始至終沒有一點痛苦並准能管保絕無不能離藥之患因此藥是專能清解血中毒質者也

夢思頭路爲李百換醫學七年在四洮路總院長時完全由中藥所發明者能治子宮筋腫(俗名倒開花)實爲中西各醫所驚奇者也其他如月經不順或過多或連月不走或閉塞或多腰不見或經來腹痛全身違和子宮內膜炎白帶過多連年不好喇叭管炎左右下腹疼痛孕婦飲食不進身體衰弱產後腹部疼痛發熱白帶過多子宮收縮不良下腹有硬塊亥有年久不孕萎黃病腺病質(少女十六七歲經閉塞面黃肌瘦咳嗽發熱身體衰弱)者均能馬到成功管保必好

哈爾濱同昌藥房 營口豐利藥房 安東福興堂 復春堂 關東施醫院 小孫家台世較吉房 長春興亞藥房 吉林永分原公司 江省中西藥房

尋人廣告

啓者敝胞弟孫占田年三十七歲籍係魯省樂陵縣寧家寨人於民國六年由家赴臨江縣投差迄今音信皆無更不知下落今特登報如有人知其地址送一確信者必有破格謝金倘有人將其送到敝處者酬勞現大洋百元儲欵以待決不食言恐未週知登報聲明

公主嶺河北三道街江南春 孫占池謹啓

李敬之恭頌夢思頭路腦益新之大德

鄙人患精神恍惚健忘之症服腦益新半打全快家母患花之症服夢思頭路亦全愈眞樂也登報誌謝以告病者

上海大戲院

新設電話二二五四七番 陽曆十一月二號起映

(暨南公司最新出品)

四集火燒青龍寺 一名飛仙怪道 (神怪變化武術香艷佳片)

此片神怪猛烈機關冒險表演各節此一二三集尤有過之眞令人嘆爲觀止

下期續映第六集 關東大俠

世界大戲院

(自舊曆九月二十二日起) 連映五天

二集 乾隆爺遊江南 外加滑稽片數大本

張振鐸 傅繼秋 周空空 陳玉梅 主演

(下期佳片預告) 三四五六集 乾隆遊江南

王仁眼科醫院

大連市西通六十四番地 電話六七五二號

地址在常盤橋西廣場電車道中間路北便是

南方大旅社

大連 山縣通 須磨町

房間清潔 招待週到 貴客光顧 竭誠歡迎

南方大旅社 電話三二六一

歐美淨面水

疙疸與雀斑 歐美淨面水 美中似不足 使君顏如玉

垂二十年經驗確立除疙疸面上

主治 酒刺粉刺 雀斑汗斑 麻積斑点 面生疙疸 各種色痣 皆有奇效

遼寧財政廳斜對過歐美藥房

每瓶現洋一元外埠函購郵費四角

蓋平天一堂 鐵嶺義和堂 長春興亞藥房 吉林五洲藥房 安東東益增 公主嶺三合公 大連西崗康德記 開原城裡同順成 遼陽義和堂 哈爾濱老福春堂 營口營口藥房 千金寨信仁堂 鳳城南街振豐恒 海城素恩藥房 長春中西藥房

中國首創第一家 亨得利表行

經售瑞士各廠鐘表

代理 百代公司 高亭公司 勝利公司 各種電收 戲片

自磨國產水晶眼鏡

◎大連監部通◎遼寧城內大西門中街裏◎

招募各埠代理店

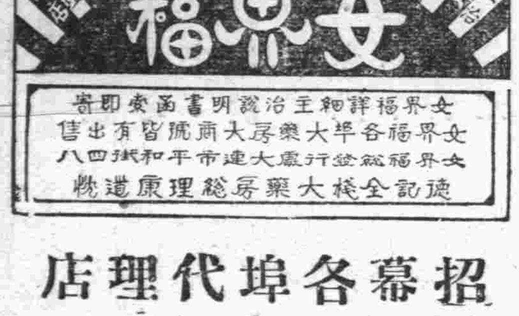

女界福詳細主治說明書函索即寄
女界福各埠大藥房大商號皆有出售
女界福總發行處大連市平和街四八
德記全棧大藥房總理康遺楷

招募各埠代理店

東北唯一 光明美術照相館

西洋技師 凡遊瀋者 留一紀念 電光攝照 須趁機會 包管滿意

全國唯一照相通信機關 東北新聞影片社

供給東北新聞照片 承攝各種電影片

瀋陽商埠十一緯路三經路口一百四十號

現代文化之惠澤 退治皮膚病 天恩水

堪可自誇之三大特長

一、殺菌作用
能完全殺滅寄生於皮膚之病原菌即時除却痛痒等痛苦

二、消毒作用
能合理的分解消滅皮膚病患患部毒素不能追逐病毒於內部故可完全消滅毒素

三、收斂作用
能使皮膚病患部逐日見效迅速簡居確實全治皮膚病較諸從來販賣於市井者其效果嶄然卓越故在皮膚藥中在日本全國獨單首位者誠非偶然

打破迷信
有人因天恩水之效力過於神速靈妙故有疑慮因塗用此水而引起病者但此爲杞憂殊不知天恩水能完全消滅毒素如一 用天恩水可使皮膚病即時快癒身體更加強健精神益趨爽快

天恩水之威力
無論如何腐爛之患部皆可塗抹此水並不覺少許疼痛刺戟此外有澄淡之藥水可以治目用法亦至爲簡便

買藥時注意
類似品頗多故買藥時請特指名購買方可無誤

天恩水藥價
三角、五角、一元、二元、郵費一角二分
各處藥店代賣如貨斷之時請匯下列總發賣所即時照奉

主治效能
乾癬、濕癬、鵝掌風、疥癬、癬瘡 香瘡、疽痂、爛瘡、痒瘡、瘡疤、禿瘡、癧瘍、火結子、酒刺、雀斑 蚤蚊蚋子臭虫之刺傷藥、漆油燙傷 刮臉劃傷、唇肛門之潰爛、皮脂漏 等一切皮膚病

總發賣所 東京藥院

本店 東京市芝區田村町一八 電話芝一八〇七四番 振替東京六〇一〇〇

支店 大阪市天王寺區石辻個區廿四 電話南二四六 振替大阪一五〇八一八

消閒世界

書懷 (蓋舒會)

壯志消磨事舌耕，自慚南郭一先生，昔因荒廢胸無字，詩藉唱酬社有名(前曾與友創橫山詩社)石硯毛錐爲伴侶，田夫野老論交情，盈門且喜多佳士，桃李欣欣日向榮。

中秋賞月

香爐縷縷篆煙輕，趁月圓時載酒迎，萬里溶溶同玉潤，一庭皎皎共風清，玲瓏掩却銀河色，透澈能令心地明，把盞高歌滌情志，團圓節日慶昇平。

庚午雙十節作

河南殺氣勢沖天，村落邱墟孰見憐，一帶雲山愁黯黯，連年兵火劫綿綿，那知禍首甘瓜剖，恰有仁人轉璞全，試看榆關旗動處，中原指日靖烽煙。

秋望

轉眼郊原景物遷，颯風蕭瑟九秋天，幾株老柳空搖蕩，一片閒雲任往還，半醉醇醪楓葉秀，飽嘗霜露菊花妍，明朝偕友登高去，笑折茱萸插鬢邊。

九日登高

登高漫說避災殃，放眼江山引興長，楓葉嫣如飲美酒，菊花秀可傲寒霜，石磯水落魚床穩，雲路風開雁陣忙，携得新醅約好友，陶然把盞醉重陽。

民意先生 (館製)

大凡走到了民間的人們，一定要會得着民意先生，民意先生，是一個極不講究吃喝穿戴的人物，連他老先生住的地方，可謂也是饒有古風，茅茨土階，自然也不能用象牙箸子，瑪瑙盤了，但一樣的爲人民所尊重，人民有許多不敢宣揚的話，每每要盼望着民意先生，替人民走出來說話。

民意先生，還沒有走出來哩，民隱先生，已把民意的道路，遮蔽住了。民意先生，本來想等民隱先生，走開了去，他再走無如民隱先生東瞅西看，一步挪不了四指的，向前面走，祇是讓不出民意先生的路來，如果旁邊若是有繞路呢，民意先生，也早就繞着走了，但是沒有又是一條車不容双軌，馬不容並行的，一條小山路，山路崎嶇，山峰層疊，危巖險嶂，其實有甚麼看頭，民隱先生偏不怕掉到了山澗裏，一行走着，一行看，自然後面急欲走出了這一條小山路的，不獨是一個民意先生，大半還有其他的人物，無奈別人白喊破了喉嚨，民隱先生，還是在頭裏慢慢的走在民意先生身後的一個呼號，忍不住了，推了民意先生一把說：

「先生爲甚麼不言語一聲兒，催他快走一步呢」

「我推也他好幾把，他連理我也沒有理，還是照舊的往前面走，你叫我還說甚麼？把他推落山澗裡去嗎？……我們豈不是更於心有愧了」

呼號於是也不能再呼號了，民隱還是慢慢地往頭裡走，民意先生們，仍是隨了他的後面走，民意又語：

「你們記着，民隱走不出這一條路去，也斷沒有我們的路」

巧騙 (王金聲)

天地之大，無奇不有，昨聞友人述及婿騙岳翁一事，聞之頗奇異之，課餘之暇，茲將其情節顛末，爰誌如次。

有某翁者，年逾不惑，妻早亡，家資豪富，性好古物，凡晉磚漢瓦，及一切古年新奇稀罕之物，每見之，不論價昂，即購而藏之，生子女各一，女少慧能文，豔容絕俗，經媒妁之言，嫁於西村某翁之子爲婚，其婿性最懶，好賭博，喜浮華，乃紈袴一子也，妻未過門時，尚自營商賈，每出軌外之行動，其父管束最嚴，及妻過門後，未及半載，即不聽，伊父之管束，每日結交狐朋狗友，花天酒地，胡作非爲，恒夜不歸，父責之，不聽久之，父憂成疾，乃卒，父卒後，愈甚嗜好之事，不堪問矣，妻亦無如之何，以致生涯日落，典當已空，惟賸破屋數間而已，一日，日向午尚未舉火，枵腹難堪，不得已，即命其妻往岳家，乞錢討物，岳心雖不願，終憐其女，不得不救卹一番，過數日，錢物用盡，又命其妻至岳家告艱，翁頗厭之，責曰，子能攻一飢不能活一飽耳，不給，叱之而去，其女黃遣，眞說不出苦字來，口含至手乃返，詳告於夫，夫妻無言，乃寢，翌日，婿去岳家不面，自覺無顏少坐乃返，逾三日，朝夕不能自給，苦告無門，無以爲計，呻吟床頭，忽妙想天開，時正三九之天，用冰塊大如拳，藏於帽內，戴於頭上，復至岳家，岳見婿至逃避不及，遂讓婿入屋，分賓主坐下，岳見婿上下身著，單布破衣寒冷如何能禦，面上汗流如注，家人大異，岳急問之曰，此時隆冬三九，爾著之單衣夾帽汗流如此，必有可異者也，婿曰無他可異，惟所貴者，吾頭之夾帽耳，此帽乃吾先人之遺也，吾雖家貧如洗，亦不忍捨此寶物，以存至今，無論天寒如何，戴之汗即流出，誠無價之寶也，岳聞之，好癖叢生，乃摘戴之果暖，心大悅，欣然曰，吾與你乃係至親，予今愛此帽可否售乎，婿對曰，此帽乃吾之生命也，焉能售之，售之即售吾祖也，岳信以爲實，強求之曰，你窮困異常，爲何捧金碗討飯耳，愚哉愚哉，婿曰，岳父今果愛此物，何難之哉，吾與你乃係至親，不必償價，豈敢豈敢，願奉送之，岳笑曰，豈敢豈敢，親是親，財是財，應宜索價，其婿乃索銀一千，岳毫不爭持，急將銀與之，婿大喜，携之乃歸，岳將帽珍而櫃中，越月餘，至年底一日，天氣最寒，將珍藏之帽取明戴之，騎一小驢，赴京購買年貨出家約行十里之許，翁乃受寒不過，又加天降大雪，深有尺餘，風雪交加，對面不見，欲進不能，欲退不得，而翁所著者，僅單衣夾帽，寒冷如何禦得，經多時許，風雪仍而不止，老人之血脈已不充足，遂凍斃雪中，驢長嘶跑至他處矣，翌日天忽轉晴，適有翁之族侄自京而返，由此行見之大驚，近視之，乃伯父也，急奔告家人，其子乃偕其姊丈往視之，見其父死之慘狀，痛甚不禁長嘆曰「你頭戴著火龍帽，怎麽死的兒不知道，其姊丈一旁擦眼，拭淚近前將死者帽子摘下觀畢，乃言曰，燈死了，這頂帽子是火龍丹，起東火了，你爲何不往水裏擲，老愚哉老愚哉

菊談 (石沽)

評老生王亞崙 名旦劉蘭秋

考戲劇之沿革，前清中葉，大江南北首倡「崑」「亂」崑即腔亂即亂彈，崑亂之腳本，文詞深邃，放吐字韻，奏曲者不有煖煉之工夫，難克佳妙，觀戰者不有音韻之智識，定不甚懂，道至前清末葉，二黃嘯起，二黃初盛於安徽，故多稱爲徽調，其實二黃發源之處，在湖北黃崗黃陂二縣，故稱爲二黃，二黃文詞，淺雅音韻悠揚，清慈禧太后，雅喜嗇腔，大內供奉，寵愛伶工。老生則有譚鑫培，老旦則有龔雲甫，小旦則有陳德霖，譚伶之外，尚有汪桂芬，孫菊仙，亦負盛名，惟以汪孫二伶，唱工淳厚高吭，不若譚伶之飄洒脫塵，特懸風韻，故近來之工老生均宗譚派，然神似者，謹余叔岩，譚伶之孫，譚富英尚不能囊傳衣鉢，可見戲劇之難，而丁旦角終身享盛，名者祇一陳德霖，今日之梅蘭芳，程艷秋荀慧生三大名旦皆其受業弟子，梅蘭芳工青衣，程艷秋工刀馬，荀慧生工花旦，梅蘭芳扮像窈窕，若作工細膩，嗓音清脆，無怪乎執旦界之手耳，程艷秋扮像亞於小梅，嗓音復稍枯澀，荀慧生扮像清秀，惟唱來字詞飄浮，此伊等不能與小梅抗衡之弱點也，老譚小梅即執生旦之手耳，故唱老生者，則云譚派，唱小旦者，則云梅派，豈知畫虎類犬，無一似處，然雖不能盡似，亦得模仿，是謂之內江，孫家台區區之地，有眞正內江派，無一來者，有之，即現工小旦劉蘭秋，始近來外埠，唱小旦者多係坤伶，以坤伶演小旦，乃本來之面目，固不用矯柔造作，然坤伶之演小旦者，每好捏尖嗓之小嗓，念字不眞，刺戰耳鼓，而作工又不按劇情，不知體貼，僅以流眉送目，將一般老手之歡心，可笑之至，劉蘭秋純係內江派，作工緊湊，身段靈活，以一男子描寫女兒，無一不肖，唱工宛轉，動以神似程艷秋，念字吐韻，不支不離，字韻純眞，歷歷可數，如作一戲，儼然戲中之人，處處盡情體貼，處處描寫週到，不草率，不紊活，惜開騷知音者少，老手等多以若是天才，埋沒無聞，殊惜事也，坤伶王亞崙，外江翹生也，按外江而論，亦有數之人才，作工甚清，頗費氣力，嗓音宏亮，惟念字不能過遠，常犯糢糊之病，前觀哭祖廟中段，尚欠脫一板，乃工夫不到之故，唱來音調，縱放，花腔太多，而念字又不眞確，例如「一日離家一日深，好似孤雁宿寒林」若林字本係上平十二文韻，王伶將林字念成去聲，乃求巧而反拙，方家之所不取，爲王伶計，莫如將花腔去掉，努力內江，仙日之成名不可知，余研究戲劇，不下數年，毫無心得，仍係一純粹之老手，今也妄加月旦，信口雌黃，望識者諒之。

歷史小說 元胡演義 (八五)

(善亭編輯 說部之二)

五日一候，每節三候，梅花及山茶水仙，此三候，屬小寒節也，大寒則瑞香，蘭花，山礬，立春則迎春，櫻花，望春，雨水則菜花，杏花，李花，驚蟄則桃花，棣棠，薔薇，春分則海棠，梨花，木蘭，清明則桐花，麥花，柳花，穀雨則牡丹，荼蘼，楝花，共二十四花，梅則占魁，楝則居殿，故亦名殿春，爲春花之婪尾也，柳迎春曰，玉蕊花，亦極別緻，可作一題，菜花四出，梅花五出，雪花六出，此獨八出，鬚如冰絲，上綴金粟，花心有碧筒，狀類膽瓶，其中別抽一英，出衆鬚上，猶刻玉然，故名玉蕊，元桂林曰，曼陀羅花，亦極清高，蘂直上四五尺許，夏開紫花，有漏斗形之合瓣花冠，一名山茄，見「本草」，佛說法天雨曼陀羅花，見「法華經」，裴榮萱曰，桂林姐々，居尼菴多年，故曉得佛家典故，穆槿春曰，迎鸞花，亦可命題，程芍媛曰，請問其詳，槿春曰，聞迎鸞，「隋遺錄」所載，洛陽進合蒂迎鸞花，云得之嵩山塢中，煬帝觀賞，因取名焉，其香嗅之，令人不睡，顏紫薇曰，開隋楊廣下揚州，瓊花爲之謝去，羞見昏君也，而洛陽進合蒂花，錫名迎鸞，此花之小人者也，明公不取，李丁香曰，不然，逢迎君惡，在人不在花也，陶家菊曰，錦帶花，夏初開管形合瓣花冠，色白漸變紅，又名文官花，見「山家清供」葉初生時

香妃恨 (意農) 九〇一

第二十四回

以擊我軍銳氣，此時彼軍銳氣方盛，可知亦是勁敵，明日交兵，亦正未可輕視也，賀朱二人忙說道，兄台行軍，半世，戰勝攻取所向無敵，今日又何故長他人志氣，滅自已威風呢，依小弟等拙見，明日交戰時，小弟等情願扶助老兄，共率中軍鍵兒直入彼軍中堅，擒捉策旺，但能捉住策旺，則一戰成功，回疆自定矣，兆惠道，兵計誠善，但恐策旺狡猾，不易擒捉耳，賀人傑道，既爲如此，我二人跟隨元帥，率領中軍馬隊，擇一山林茂密處埋伏，令全軍士卒，與策旺交戰，待戰酣之際，我軍佯敗奔此，策旺見了，必親率士卒，向前追趕，到在臨近，我等即率此種奇兵，突然沖出，出其不意，策旺縱不被擒，亦必大敗而逃，我軍可彼全勝也，兆惠聞言，大喜道，此策極妙，倘因此捉得策旺，則二弟此功非小，待兒奏明朝廷，定荷陞賞也，賀朱二人聽了，心中不勝之喜，摩拳擦掌，專待次日軍前立功了，三人商議已定，方才各自散去，一宿晚景已過，到在次日，兆惠陞帳，因傳穆彰阿分付道，今日開仗，乃兩軍成敗關鍵，爾宜統帶全軍，與敵人交鋒，戰約二三小時，即假敗北，引誘策旺親自趕來，我軍敗後，宜向北山一路逃去，到在那裏，本帥當引兵親出接應，必能反收爲勝，擒獲策旺那廝也，穆都統聽了，忙口稱得令，即下帳點閱軍隊，親自率領出營，到在戰場，早望見回回大隊，搖旗吶喊，蜂擁而來，穆都統忙射住陣興，止住隊伍，將候敵軍前來交鋒，回軍隊中的馬總兵，見敵軍近在面前，因也止住隊伍，列開旗門，一馬飛臨陣前，高聲叫道，請對陣的主將答話，穆都統聞言，也忙持槍躍馬，到在陣前，舉目看時，見敵兵陣前，一位少年主將，觀其旋帽裝束，一定是回之國王策旺，因高聲問道，來者可是回回國王策旺嗎，馬總兵見問，忙答道，然也，你是何人，爲何不見你家元帥，穆都統道，我乃大清國正印先鋒，穆彰阿是也，我家元帥，乃天朝一品的大員，豈肯與你小醜面較勝負，爾回國無故變更政體，目無上國，今天兵到此，尚不知負荊請死，膽敢抗拒天兵，正是死到臨頭，尚不知悔過，馬總兵聞言說道，我國改革內政，與天朝何干，於今妄動干戈，師出無名，眞是欺弱侮小，不顧公理，

鹿玉軒記出帆

▲利通號 ●開往芝罘仁川 十一月十七日

▲海寧丸 ●開往芝罘 十一月十五日

大連市加賀町 鹿玉軒記 電話三八五一

阿波共同汽船出帆 大連

▲共同丸 ●開往威海青島 十一月十五日

▲卅六共同丸 ●開往芝罘青島 十一月十七日

▲廿六共同丸 ●開往芝罘威海衛仁川 十一月十四日

▲長山丸 ●開往營口 十一月十四日

阿波國共同汽船株式會社 大連市山縣通

大連交 長電話六八九一 五〇〇一

CK 政記輪船出帆

▲得利號 ●開往芝罘 十一月十四日

▲永利號 ●開往芝罘香港 十一月十五日

▲乾利號 ●開往芝罘仙頭 十一月十五日

▲有利號 ●開往安東 十一月十六日

政記輪船股份有限公司 電話四一一四

齒科 早川醫院

院長 早川高志

大連市西通三十九番地 電話三九七一番

冬季洋服陳列
冬季小孩服陳列
新着化粧品陳列
冬季向綢緞雜貨最有

信用家就是三越請大家快往去買貨眞價廉各種貨物一概俱全
△新鮮食料及山珍海味一概具全之食堂

三越 商品 發售 標

大連市 三越 大山通

電話四一八一番

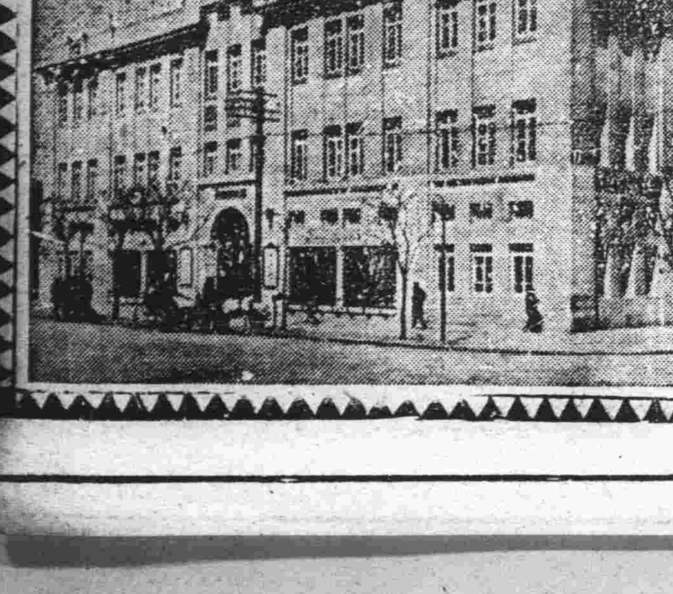

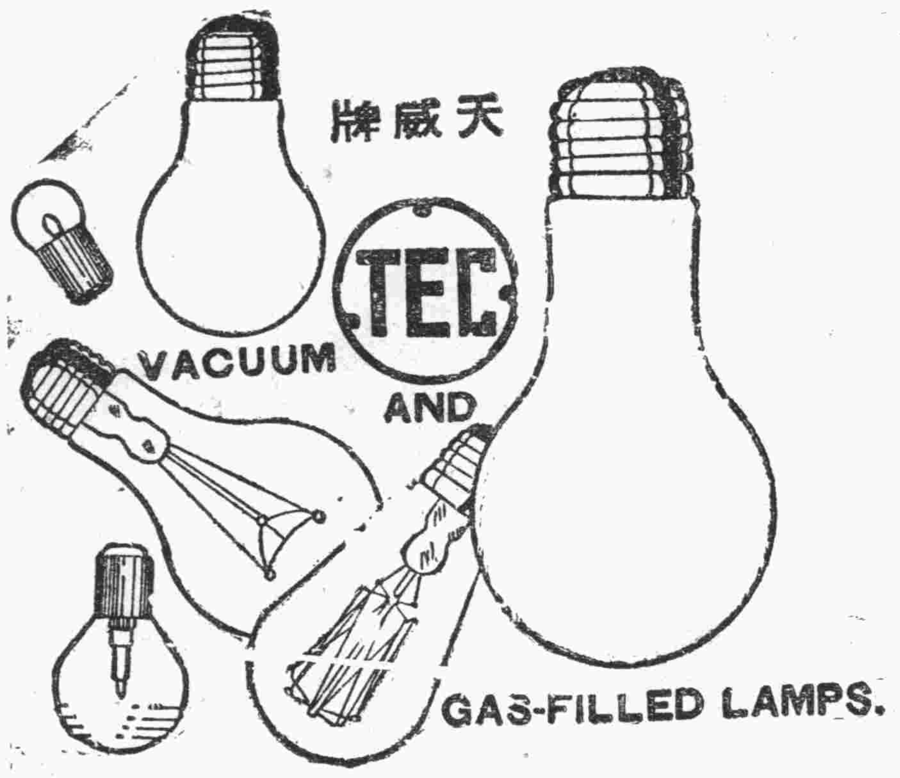

TEC 註冊商標

天威牌

PATENT NOS.

26532 39255
26652 39448
27913 42161
27914 43800
28789 43745
29954 45490
29955 50470
32153 60381
32366 62921
34530 71092

天威牌珍珠淡氣泡

敝社所新發明之珍珠淡氣電泡乃由光學專門技師在敝社直屬之研究所考查世界各國照明學理加以技術的方法而造成者材料特佳外容美觀內面磨砂光亮雖强决不眩目其放射之光線緩而和清而爽視之婉若珍珠故名之其外壳全面非常光滑故污垢積塵等决不妨碍而易於拂試無論何時可保其特殊潔净之面目及於吾人衛生上大有脾益焉其內容乃選純精炭絲復充於瓦斯淡氣其放出光線借賴瓦斯氣之助光亮特强故消耗電力藉得節省顧此珍珠淡氣電泡中外馳名爲各界所歡迎者此番敝社爲酬謝東省之主顧起見特大學輸入以資貢献伏祈各界賜顧無任歡迎之至也

東京電氣株式會社

大連市山縣通五四 電五二一五五

哈爾濱埠頭區地段街電四七七五

▲君▲患▲肝▲火▲否
▲我▲有▲潤▲腸▲丸

肝火中燒．最易激怒．世人往往因小不忍而亂大謀者．實由於由於憤怒．肝火．君有肝火否．盡服第威德潤腸丸．以平之．藥料完全植物．質．毫無刺激作用．每日服二粒．肝氣不作．祝君前途更多勝利．

第威德潤腸丸

價格低廉祇售兩角

第威德潤腸丸

各大藥房均有出售

大連

大幫誘拐團落網
警署嚴審密幕
所拐八名良女救出交善堂
因被天津官署注意乃來連

時常出沒、往來天津大連間之誘拐團、是以各警察署對之又特別注意、團首被王張氏年(四十三歲)者、與團員王玉崑、王印章、王善亭、及其子王成富等五六人、自本年春以來、專在天津大連間、往來誘拐天津地方良家幼女、以及誘惑自己在妓館混事之妓女等、便拐來大連押賣於各妓館、頗獲厚利、王張氏等於十一月十日、又同王善亭等人、由天津拐來幼女數名、均住於市內天泰棧、即日將拐來之幼女等分散於小崗子各妓館中、不期事爲小崗子警察署司法中日刑事所查知、即於十一日拂曉、將左記被拐妓女一同由各妓館內出救、而拐犯押於小崗子署司法官對於各被拐婦女正在嚴重取調之中、被拐者計共八名爲

金紅十七歲、桂琴十八歲金紅、金榮、十六歲、巧雲十五歲、大順五歲、小多七歲、金花

右記金紅乃長春人、幼時惡鴇子王張氏在長春時拐之赴天津、近因在天津爲中國官署所注意、不得已乃偕金紅等於舊曆後六月來連、即搭入西崗子六號、其他如桂琴(原名少亭)押入二十四號、金紅押入六十號、金榮押在西崗子半掩門趙三處、巧雲押入十五號馬某處、金花押六十號、大順小多均押在六號、對於此誘拐團、小崗子署司法、係正在取調中、據王張氏原在天津地方開二等娼窰、最近由本年春因拐案爲中國官衙所注意、故即連絡大連娼窰界、乃自六月間移來大連、其後一再由天津拐來數名、最後拐巧雲大順小多共三名來連、不期事發惡鴇子王張氏正在研究分肥厚利之中、覺爲小崗子署所逮捕、昨十三日由劉純喜刑事訊問、王張氏覺大放其刁一味支吾、然小崗子署中日刑事之辦案敏捷、王張氏即如何刁猾、亦恐終得認供也據王張氏所供者、金紅、金榮、少亭、大順、均由王張氏帶來、小多隨王玉崑、巧雲隨王印章、金紅金花王善亭、由天津拐來大連者、至於此等拐犯人、是否與窰界早通聲息則不得而知、將來如何、俟小崗子署審得水落石出、再爲披露云

給友人看家
因病餓死突

市內劉家屯永安街三百二十一番地皮匠韓情壽者、在數日前攜其妻子歸回原籍之山東當時、因家中無人、乃託其友人居無定所之張某者外名老張年約三十歲、在該宅代爲看守、老張身無正業、且患染嗎啡癮、近日來、因手中無錢、兼之天氣寒冷、致患病在床、數日未愈、一方嗎啡癮時刻發動苦悶不堪、每日呻吟在床、並無近人侍奉、其近鄰强知其有病、但亦無有關心者、至十二日夜十時許、卒因凍餒而死、後經近隣發見、乃報告附近之派出所、刻下尚在準備掩埋之手續中云云

南滿商科學生
日基青計畫設

日本基督教青年會、附設之商業學校講習會、聽講生達二十五名、人數既如此之多足能成立一所學校、故從新計畫科設南滿商科學堂一所當局已將計畫案、呈請於大連民政署、求與認可、其學課如左

倫理學、哲學、法學通論、民法、商法、經濟學、經濟原論、財政學、統計學、外國爲替、商業地理、商業史、商業通論、商業數學、簿記、會計學、商品學、商業英語、商業英語、商業實踐、中國話、滿蒙事情、英語等

張會長已經回連

大連公議會長張本政氏、爲自已櫃務、於八日晚赴芝罘於十三日朝乘永利號回連矣

藤井財務課長
退官歸隱田園

關東廳理事官大連民政署財務課長藤井唐三氏、乃自發退官、於十二日發與認可辭令矣

安岡檢查官
來月出洋遊歷

奉命出洋遊歷之安岡檢查官長、於本月十日、已行發下旅券、安岡氏定於來月初旬自大連出發、一度歸國、於該月末、再乘自橫濱出帆之輪船、出就旅行之途、往返豫定八個月、在巴里視察法團各事、次則赴德國視察云

秋霞幾乎聲淚俱下
公堂稟訴冤苦
信聽窰頭引誘從良又下水
不退還存欵且受該等痛毆

月之十三日上午十二時有西崗子平如街二十番地、二十六號妓館蔣國維(年三十七歲)搭住妓女王秋霞者年二十五歲、到小崗子署察署司法係、提出告訴狀、控告蔣窰頭、一司法主任豬股警部補當塲審訊、王秋霞述說其冤苦時、幾乎聲淚俱下、嗚咽二十窰營業者之不良者、爲極惡如此也

據秋霞之所供者、秋霞由某號轉入二十六號、時使押賬小洋六百元、在本年七月中隨一商人從良、與秋霞小洋一千元、秋霞竟因不知蔣國維之不良、均交於蔣頭、比及隨其客從良後、該商人因赴外埠經商、臨出門留與二百元、秋霞自留一百、又將一百元送到二十六號、求二十六號蔣國維連同前存之四百元共五百元、放利於外俾資生利、蔣窰頭以爲有機可乘、當賺秋霞之商入外出乃再三再四到秋霞處以甘言引誘、何一人獨守空幃、不如仍到窰子去混、既不寂寞且可有收入、加五百元又在外生息、則三二年即可有兩千元之欵子、如某早回、亦可出來、如其不返、豈能莫人要麼、等等誘惑言詞、秋霞竟爲其所動、乃於前月初又到二十六號搭住、重操皮肉生涯、迨秋霞者尚不知也比及某客由外埠、返來到家一看不見秋霞、打听親友、始知又回二十六號去混了、某乃尋至二十六號一見之下、立即聲明從此斷絕關係並無通融地步、秋霞本一妓女、見識至小見其客人眞行拒決亦只好再混下去比及深夜思之、實覺對某客商不佳、隨其從良、本最好之事、竟又誤聽惡窰主之唆使而再下水幸福已不可得、更對某商人有愧大有悔不當初之慨、則愈恨蔣窰頭之可惡、乃於本月初向蔣窰頭聲明不在三十六號搭、住另行尋店、速還所欠之小洋五百元、起初蔣尙設法支吾、以期秋霞息氣不意秋霞認蔣窰頭爲破壞其此生幸福之大罪人、於十一月七日與蔣國維正式追索、一時蔣窰頭乃使一般窰主手段、將秋霞痛毆、秋霞不得已、乃在大連西崗子博愛醫院、寫被傷診斷書、乃控於小崗子署、該署日內即當傳押該窰頭矣

爲豫防狂犬咬人
飼犬須領犬牌
沙河口警署特定七項規則
決定徹底取締各皆須遵守

大連各警察署、對於一般居民所飼養之家犬、深恐咬傷行人、故從來嚴重取締野犬發放犬牌、使飼養者均向當管各警察署請領犬牌並須不時施行注射、以防疫病傳染而免狂犬之發現、實行以來各方面遵守者固不乏人、而瞞矇官署不領犬牌私自飼養者、亦大有人在、因之如狂犬等時有所見、爲澈底取締計、沙河口警察署、刻下規定飼犬之規則數項、通令於各飼犬家、各自遵守云

一、狗牌須一年一換方爲有效

一、狗牌若有毀損及丟失時宜速向警察署報告重領莫悞

一、狗牌宜常附帶於狗項不可放置家中

一、若有咬人及傷害人畜之狗不可飼養

一、若咬傷人畜之時宜速報於當管之警察署

一、每年五月必施行(狂犬注射打防瘋狗藥針)若按通知之時宜速赴所定之地點受注射可也

一、若發見狂犬病或患有狂犬病之可疑狗時亦須即時報告警察署

四賭徒罰金釋放

市內露天市塲一區六十四番地居民王海三、於十一日午后一時許、伴同賭徒劉恒順孫開勤、並劉賀民等四名、至西崗街六十四番地劉惠廷處、大開牌局、以在與高彩烈間被通行之附近派出所員聞知、當即破門而入、當塲將該四名賭徒、一網打盡、捕至警察署內、按以各予罰金十圓、以資警戒云云

定期招考巡捕
於二十四五六之三日間
在普蘭店旅順大連考試

關東廳定於月之二十四五六三日、在普蘭店大連及旅順各方面招考巡捕、每日午前九點在各所定之地點舉行之其試驗塲所如下

二十四日 普蘭店警察署

二十五日 大連警察署

二十六日 關東廳警官練習所

年歲約在二十一歲以上三十五歲以下者云

四人大看紙牌
警署一網打去

十一日午前十一點、市內永安街五十七番地王世階等共四名、聚賭看牌、被沙河口署員一網打盡

于雲祥家中失盜

聖德街一丁目百五十三番地居民于雲祥家、於十二日午后五時至六時許、因家中無人、被偷兒將居宅前面窗戶之玻璃打破、侵入屋內、當將壁上所掛之黑布長衣一件約值價金一圓五角、及坑上所置之舖蓋約值價金九圓竊之而去、于雲祥歸宅查覺後即報告該附近派出所、刻下正搜查犯人中云

高女旅行團回連

神明高女五年生、赴北平天津旅行、一行四十五名、乘於十二日入港之天潮丸回連矣

大連署舉行
警部補試驗
受驗四十餘名

大連警察署、於十日午前七點、在演武塲舉行市內各警察署巡查之警部補試驗、出席受驗者四十餘名、所出之試驗問題頗極難云

提起橫領告訴狀

市內紀伊町三十一番地自行車舖田塲善太郎、於七日、以前使用人現住小崗子日新街十六番地之朴尙奎二十五歲爲對手方、提出橫領告訴狀、內容謂本年九月十三日、僞充權勢、於十月十五日、將半舊之自動自行車、作價百八十圓、賣與平和街十四番地王永德、將欵項全數橫領云

老虎會送別楊翻譯

由老虎灘派出所調升大連本署司法係翻譯楊潤庭、君因在老虎灘派出所時、其待會民之好感老虎灘會、廣海會長及徐慶祥副會、各協議長具屯長、等爲送別楊君乃於十一月九日晚、設宴市內泰華樓、當時楊潤庭君暨會長等一時賓盤歡而散云云

對殺人犯人
要求養育金
向法院起訴
二千五百圓

於十一日由小野辯護士代理向大連地方法院、提出對殺人犯人要求死者遺族養育金之訴狀、其內容即普蘭店管內華家屯百五十番地谷豐年二十九歲、於本年七月十九日、當晚間乘凉時、被谷有年以斧子砍死、而谷豐年後、遺有父母妻及子二名無人贍養、乃要二千五百圓之養育金云

夫死婆母有用意
再想配給二子
夜半縱子侵入寡嫂之被窩中
拒絕後逃回娘家親友出調停

市內劉家屯永安街二百六十番地木工王鳳安之三女二十二歲、在民國十七年時、經親友之介紹、與現在南沙河口居南張廣興之長男張德福年三十歲、結爲夫婦、進門來夫婦間雖無大好感、情但亦無若何之間言、至本年夏張德福因患病在床、藥石無效、卒於月餘前因病死亡兼之張家貧寒、孤寡難守、正是去留不定中、其婆母則有用意、因家中尙有未成婚之二男張德祿年已双十、對於婚姻一層、正在積極進行今者胞兄已亡、寡嫂尙在青春、一旦配爲夫婦則可免去許多的經費、但此爲其婆母自已之意想、並未出之於口於是在德福甫死之後、即將兒媳召至同床、聲稱汝夫甫亡、未免有些寂寞、同床共枕、遭免孤苦、其媳聞言、似有情理、乃與婆母同床、是時其二男法祿、亦在該床比至夜深、使其二男侵入寡嫂之被窩、不料王女竟由夢中驚醒、思想前後、頗不合理、故夫死未久、即歸回娘家、對乃母述說一切、該母聞知、以事關家風、得忍則忍、至最近張家再三使其寡媳回家、而王女則恐遭其計堅不回歸、因之致遭感情之裂決、刻下正經親友調停中

警署嚴審淫婦中
甘井子慘殺案
一說本夫打死姦夫辛日善
因爲隔日輪宿問題起衝突

關於甘井子發生慘殺案、再誌另一消息、該永吉組苦力辛日善(三十歲)之友人張樹典、於十一日午後六點半鐘赴辛宅訪辛、至則不見辛在惟見血點班班、驚愕之下、乃急赴派出所報告、轉由大連警察署、前往搜查檢驗、結果乃見辛之頭部被用洋鎬打傷即死另用被包藏於屋內床下、更經詳細調查其原因辛與永吉組苦力李鐘明(三十九歲)之妻王氏通姦情熱被李鐘明見、怒髮冲冠、乃舉起洋鎬、將姦夫辛日善打死潛逃矣、又說李鐘明本來貧困非常、生活維艱、惟有依妻兪收漁利、遂有與辛日善之通姦情事、因已有夫、約定隔日一會、因此交代問題與本夫發生冲突、故出此殺害之慘劇、警察署即將淫婦拘留審詢、一面偵捕加害者云

密輸船員被檢舉

十日午後六點入大連港之華山丸水夫長王順文三十九歲火夫長徐阿周四十五歲、兩名共謀密輸阿片七貫、向青島上海方面密輸、水上警察署脇山保安主任、廣田司法主任等、率領刑事前往搜捕尙有連累者目下繼續審問中

遭難風船遇救
船壞人各無恙

十一日午前十一點、埠頭信號所通報水上警察署謂、大連港東港口、沿防波堤北五百米地點、有中國帆船遭難水上警察署接得此項消息後即派平安丸前往救助、該船於十日午後十點、因遇大風雨、受渤浪之激動、船體破壞、致不能航行、船主王德富三十三歲、船長王德海三十二、並有船員五名、均被救出、惟船體破壞、損失約千圓云

廢止地方等會議

滿鐵地方部、每年必開地方事務所長會議、及小中學校長會議等、會議之次數太多不免成如形式的例會、今爲打破此項積弊計、由本社關係者出張解決、如關於地方一般事務之重要問題時、始行集會議云

水上警察署第一次
海上警備演習
遼海丸出動赴海洋島方面
大砲機關槍特別發放實彈

大連水上警察署、於十三日午前八點遼海丸出動、赴海洋島廣鹿島、長山列島、演習水上警備、一行由飯島署長任司令官、松岡部長等十名演員、備有大砲、機關槍等豫定、於十六日歸連云

廣播節目

十一月十四日(星期六日)

自午前十一時
行市(特產、錢鈔、股票各地行市)

自午後〇時三十分
行市(特產、錢鈔、各地行市)新聞

自午後三時三十分
各地行市(特產、錢鈔、股票各地行市)新聞

自午前七時
一、新聞
二、廣播體操
三、露語講座(第五十一課)大連語學校
四、鋼琴獨奏大連音樂學校
五、薩摩琵琶(本能寺)
六、落語
七、中國劇(探母)連東俱樂部部員
八、職業介紹事項
九、榮屋子
十、天氣預報

法院事項

△勝訴▽

△原告 李慶仁被告楊慶桂請求欠賬欵金四十二元五角七被告勝訴(十、二十)

△訴訟取消▽

△原告 高會源被告吉水美好請求欠賬欵金三十五圓之訴訟取消(十、二十)

△原告 陳子禎被告潘幹臣請求欠賬欵金六百五十五圓二角之訴訟取消(十、二十)

農業公司開幕廣告

謹啓者鄙公司本時代之要求謀農業之發展始提倡而組織成之所有股東純粹由千餘戶之農業生產家洽意集合營業宗旨專備各農業家蒔種需用如褲粮雜貨各樣菜種諸多物品不勝繁載括而言之凡我農業家應用之品無不完備所有各貨俱按消費組合辦法零售批發較比市井所售價極便宜兼選買東西兩洋各國菜種其菜種之優劣賣方具有殷實保證以防陳腐不生及錯種之弊尙聘有素有農業經驗之專員對於試驗種實良秀並區別菜種應需於早晚確有研究而播植之方法及施與肥料之多寡更能盡情了然如承賜顧無不詳細開導以期可免意外損失庶乎益我農業良多望我農業家盍興乎來

營業科目

大米洋面白糖
各種農具洋犁
糶糴各色雜粮
砒酸鉛硫酸銅
日光牌過燐酸
月星牌膠皮鞋
代理各種煙酒
電磨製造格面
各國優良菜種
噴霧器及剪鋸
各種藥材硫黃
各種頂上肥料
國產足量豆餅
中外各國罐頭
純良養蜂器具
代運外埠客貨

大連市沙河口大正通百拾七番地
農業公司謹啓 電話九八五六番

聲謝孟院長救出苦海

啓者鄙人念載黑籍日處愁城曾迭次尋醫求方卒未解除自度毒深入骨今生絕望孰料天賜活路客月經友人介紹入西崗博愛醫院承孟醫天成院長及日冲女醫士等用最近新發明之藥液注射並服以不帶麻醉性之藥劑自入院之翌日起即覺精神爽快果不出兩星期間已將鄙人遍體煙毒徹底掃清還我本來面目曷勝感激大德想鴉片流毒甚於洪水猛獸同胞因此犧牲者不可勝數至希諸癮君子速登彼岸請赴博愛醫院解忌鄙人於感謝之餘謹願爲各界介紹焉

沙河口大正通一一九番
源和樓主人谷立仁啓

感謝博愛孟院長

啓者鄙人內子王氏初產因患難產鄉間老娘婆均束手無策乃急擡到西崗博愛醫院由孟天成院長日冲女大夫施手術已將無救之胎兒取下母子均行健在而孟院長又念我貧苦住院數日分文不取感激之餘藉諸報端以感謝孟院長、孟大夫及各位先生之厚德焉

大連寺兒溝 劉文海謹啓

介紹名醫

東京方裕宙先生學識明達醫術通暢久爲同人欽慕適者因事來連小住勸其懸壺濟世酌爲診例如左

門診 六毛 上午九點至十二點
出診 二元 下午二點至五點
貧病送診

住址劉家屯雲井町萬慶昌眼房中院內

列名 王雅卿 趙槿江 鮑信齋

聲明 佃紙遺失作廢廣告

啓者敝號於本月初一日由哈爾濱運到木耳菜貳拾包其佃紙五三八五號乃於無意中遺失除向南滿洲報掛失票外合行登報聲明其敝紙無論落於中外何人之手及有抵押情事概作無效特此聲明

阜增祥謹啓

寫眞銅版與凸版凹版
久保田寫眞製版所

大連市武藏町六六
電話八六三一番

採辦貨物 三井物產株式會社 大連支店

營業科目 物品收買、代辦客事、運輸輪船、造船、水火保險及附屬事業

東三省出張所地址 牛莊、安東縣、奉天、長春、哈爾濱

大連市山縣通百八十二番地
電話 代表 七一〇一番

滿洲特產物、麵紛、煤炭、煤燋、鐵道用品、各種機械、小野田龍牌洋灰、洋火、紙類、麻袋、木材、硫安(肥田粉)、其他化學肥料、酒精其他工業藥品、五金礦石類、綢緞布疋、鹽、海產物、砂糖、罐詰類、卞露秘水其他食料品膠皮底鞋

大連德泰公紬緞莊

本號應時潮流新由蘇杭辦來奇花綢緞綈絹綌葛異色毛織呢絨俄毯印花顧綉時髦衣料化粧品類應有齊備批發零售定價低廉惠顧諸君駕臨不勝歡迎

支店德泰公棧 電話三八二二番
本店浪速町七九 長電話七三九九番

聲明 遼東貿易商自轉車店

大連市加賀町

林雪芝退股 陳廣惠受股

啓者月前林雪芝與陳廣惠合股在市內加賀町三八番地用林雪芝名義開設遼東貿易商自轉車店一業惟自經營提來雙方迭生意見彼此精神上均感深刻之痛苦今由雪芝以議即日共將店中各項賬目分別清算其存貨則貶價盡售至其餘之傢具工具等物即按原九價折讓與廣惠由廣惠自行經營雪芝完全脫離關係又上項貶折之損失因此議係雪芝所發故雪芝自願個人負擔所議各節廣惠亦經完全同意現查遼東貿易商向無與人作保及按借欵項等情其欠人各賬刻已即日還清絲毫無欠至十一月十日以前人欠各賬其一時未能收清者則已全數劃歸雪芝私人欵項△將來收得均照數撥還芝雪所有其他一切手續亦經雙方面對清楚毫無轇轕茲由十一月十一日起店磐即歸廣惠收受此後盈虧概與雪芝無涉除即將以前訂立合約取銷作廢及將營業主姓名改換外特登報聲明以昭鄭重

中華民國十九年十一月十一日

退股人林雪芝
受股人陳廣惠 同啓

長春東三馬路基督復臨安息日會 附設醫院開幕啓事

逕啓者敝會本基督救世宗旨在長春市基督復臨安息日會附設醫院一處由美國延請醫學博士文慕天氏蒞長擔任診察男女老幼一切內外各種病症手術妥貼取値低廉本醫院預備設置男女養病室力求淸潔衛生業定於十一月十日正式開幕除星期六停診外每日上午九時至下午一時爲診時間恐未週知特此公佈

嗚謝 大連東北商行保險部賠欵迅速

敬啓者敝號於今歲陽曆八月間在大連東北商行經理帝國海上保險公司投保銀壹萬兩不料於陽歷十月拾號因一時不愼火光冲霄事後遂電通知該行聲明始末該行經理唐潤之君聞訊之下即行蒞塲勘驗調查無訛未過兩日遂照損失程度如數賠償足徵該公司信用素著唐經理辦理有方是此敝號領欵之下無以爲報謹登報端以申謝悃伏望我儕一般保險諸君務希早登極樂亦是敝號介紹之幸也

營口南新街 永德長公記謹啓

東北交通委員會材料購辦委員會招標廣告

本會現奉東北交通委員會核准購置交通材料茲將購置機關材料名稱數量等項列表於左凡願承辦者希即先期來會登記領取標單並索閱詳章其已登記者即派員領取或函索標單爲要

會址 遼寧東北交通委員會

購置機關	材料名稱	數量	開標日期	交貨地點
東北交通委員會郵傳處	鐵線銅線小釘銲錫臭油等	共十九種	十一月十五日下午三時	電信材料廠
同上	修理電線工具	共三十八種	同	上
吉敦路	次白棉絲	五八〇〇公斤	十一月十三日下午三時	長春吉敦路用度科倉庫
東北無線電總台	RUR SXE 眞空管 四千歐姆耳機	共二百八十七個十六付	十一月十四日下午三時	
洮昂路局	汽缸油車軸油電機油石鹹油等	十三種	十一月二十一日下午三時	洮南洮昂材料廠
又	止閥阳水閥接管套活節十字管等水道材料	一百零二種	十一月二十四日下午三時	又
又	亞鉛板鐵板各種工具鋼鐵條銅線等五金	九十五種	十一月二十五日下午三時	又

建築公司注意

一、錦州交通大學禮堂藏書樓暖汽電燈等項工程投標各商均須遵照投標簡章辦理否則無效

一、投標押欵現大洋一千元圖說費五元

一、自登報日起除星期及例假外每日午前九時至十二時午後二時至五時可到會領取圖說標單及投票簡章

一、開標日期定於十一月二十四日下午三時在東北交通委員會會議室當衆開標

經濟

十月中由大連港輸出特產數量
較去年同期相差實太鉅
各方面之需要仍未擡頭

滿洲各地之特產物、其由大連港之輸出數、本年因全世界的不振興、入十月以來、頗爲衰退、茲據滿洲重要物產組合之調查、十月中由大連港輸出之特產物中、有大豆五萬一千百八十四噸、豆餅一萬二千噸、豆油三千二百九十七噸、高粱二千百六十噸、若與九月中之輸出數量比較之、大豆減少二萬八千八百八十三噸、豆餅尙無若何之差別、豆油約減少五成、高粱約減少三成、開入新穀輸出期後、各方面之需要、並仍未擡頭、若再與去年同期之輸出數量比較之、其相差數、更爲鉅大、查大豆減少約五萬八千五百七十八噸、約減去年四分之一、豆餅減小一萬五百噸、約減二分之一、豆油減少四千二百七十二噸、高粱減少二千九百九十二噸、尙不達去年中半數、就中最在目者、則爲向歐洲各地之輸出數、計共減少十萬五千餘噸、而向日本之豆餅、其減少數亦足令一般之注目、查去年增加之原因、蓋係有中俄間發生問題、故一時由大連港輸出者、堆積如山、但日本農村之疲狀、達於極點、向日本輸出者多能輸於台灣、茲將本年十月、與去年十月向各地輸出數示別如左（單位噸）

△大豆	本年十月	去年十月
日本	三二、九六	三六、七九一
歐洲	三、七三三	一六八、〇三
米國	三	
南洋	三、七四七	九、〇七一
中國	三、〇二	一四、八九九
俄領	一	一、八六八
合計	五一、一八四	二一〇、七六二

△豆餅	本年十月	去年十月
日本	九、一美	三、一五七
歐洲	一	三、九二五
美國	二、二八三	三、七三〇
南洋	三	一
中國	五四一	一、六四七
合計	一二、〇〇三	二三、四六八

△豆油	本年十月	去年十月
日本	一	五、六九五
歐洲	一、五三三	一、三七七
美國	七三三	一
中國	一、〇四〇	二六九
俄領	一	一七八
合計	三、二九七	七、五六九

△高粱	本年十月	去年十月
日本	一、九六七	三、七四三
俄領	一	九九五
中國	一三五	四一五
合計	二、一六〇	五、一五三

知足方出空 標金趨疲勢
收盤時又恢復

上海電、銀塊果然微步虛勢、而米日匯復縮、標金開行甫始即有知足之空付出現、隨之大連帮多空現滙、自一二七兩六八七五至一二七兩五〇、自南洋馬尼拉方面復少空英滙、銀雖强硬、標金趨疲、僅亨與於低價處處共存約四千餘條、而後大連帮空隨停手、三井於小價少存匯、人情復步堅挺

本年上半期中之日滿間貿易額
比較去年同期呈極度不振

據東京電訊據該國大藏省外國貿易月報之發表、民國十九年上半期（自一月至六月）滿洲與日本之貿易價格累計與去年下半期比較之、其轉出入減少數量如左

民國十年上半期（單位圓）

輸出品　一一二、一四〇、一六六
輸入品　六九、四八一、六五七
總貿易額　一九一、六二一、八二三

十八年上半期（單位圓）

輸出品　一三九、五七八、九二八
輸入品　一〇七、〇〇七、四二七
貿易總額　二四六、五八六、三五五

由滿洲輸出品、約減少千七百四十三萬七千七百六十二圓、即減一成二分、由日本輸入品、約減少三千七百五十二萬五千之百七十圓、即減三成五分、至於輸出減少品中、足五萬圓以上者、則爲小麥大豆其他豆類穀物種子粉類石灰等五種、輸入減少品中、爲小麥粉精糖冰砂糖絹織物棉織物其他布帛及製品、並其他衣類附屬品、車輛船舶等七種、更將其主要之數量列如左

民國十九年上半期（出品單位圓）

小麥	八九四
大豆	二八、三〇六、一九五
石炭	一一、六二六、八八三
胡麻子	二三二、〇三一

民國十八年上半期（單位圓）

小麥	二、七八四、七七〇
大豆	三八、二六八、九六五
石炭	一三、六八〇、五五二
胡麻子	一、二〇三、五七九

民國十九年上半期（輸入品單位圓）

小麥粉	一、二八一、六二六
精糖冰砂糖	一、七九七、九八〇
組織物	四八七、六二七
棉織物	二〇、一五九、二一四
石炭	四、四二四

十八年上半期（單位圓）

少麥粉	九、二三七、四五四
精糖冰砂糖	三、〇一二、六四八
組織物	二、〇八九、一〇九
棉織物	三五、四三六、四六六
石炭	三九、九一八

以上小麥之減少者、則爲民國十八年、因麥之收穫、呈未曾有之低減、至於石炭輸入之增加、係價格低下云

向東南兩方輸出之北滿特產運費
比較看來滿鐵運費過高

關於北滿特產物之運費、東行向海參威方面之輸出、占爲有利等情、已爲人皆知、最近據某所之調查、哈爾濱至大連間之大豆運金、與哈爾濱至海參威間、對比之如下

△東行運金
哈爾濱海參威間　四七一 魯布六〇
金換算　四九三 魯布三〇

△南行運金
哈爾濱長春間　二一七 魯布七五
金換算　二二七圓七六
長春大連間　四三八圓三〇
合計　六六六圓〇六

按上記數量向海參威之運金四百九十三圓、對此向大連運金爲六百六十六圓、其間每車大豆、相差金額百七十二圓七角六分、因之目下我國側鐵道所奪取之貨物、即由於滿鐵運金過高之所致也

本埠市場面觀

特產市場

連日來因買氣不盛、致推於軟氣配之市場、至十三日朝行市未起未落、仍然呈平穩之狀況、塲面上亦閑散無味、現貨大豆油坊安二十五車、當日市內各油坊之造餅額、共爲三萬八千片開餅、油坊十九家、至於信託手數料減輕問題、交易人組合刻下正在特別委員會審查中、高粱一層、比其他各品之行市、稍看硬調穩云

錢鈔市場

海外材料之倫敦銀塊至十六片十十六分之九落十六分之一、期貨落十六分之一、紐約十六片十十六分之七、七十三十五仙八分之七、匯煙七十七十、孟買休會、匯申七十二兩七二五、現貨大洋百圓〇一兩三五、上海標金五百九十兩正、開爲八十八角、當市之銀價平兩九、現貨二六、二限二五、一月限二六、〇〇、拾二月二四、八〇、一月限二〇、常月

商品市場

麻袋（平穩）產地情報綠扛落八分之一、匯水扛落二分之一、銀塊落十六分之一、而鈔票亦爲之下沈、當市因需要期近、多有買氣潛在、將如此無碍、有漲價之勢云

米棉現貨高七角五分、期高六角好調、大阪三品近期因是昂騰、而還期反行軟化、當市小付方面、凝覘好材料之出現、再爲出會、是以閑散之中散會云

三月限二四、七　四月限二五
二月限一三四、一　約定價 數量
三月限〇一三一、五　〇三〇

本埠特產

商情（十三日）

▲大豆

限月	開行	最高	最低	散行
十一月末	五六四〇	五六四〇	五六四〇	五六五〇
十二月末	五六〇〇	五六七〇	五六〇〇	五六四〇
一月末	五六二〇	五六九〇	五六二〇	五六五〇
二月末	五六七〇	五五九〇	五六七〇	五五四〇

▲豆餅

限月	開行	最高	最低	散行
三月末	五九二〇	六〇〇	五九一〇	五九七〇
二月限	一六三五	一六三五	一六三五	一六五〇
二月末	一六四〇	一六四〇	一六四〇	一五四〇
三月限	一六七〇	一六八〇	一六八〇	一六八〇

所成數　二百六十三車
所成數　四萬片

▲豆油

限月	開行	最高	最低	散行
十一月限	一六二五	一六二〇	一六二五	一六二〇

所成數　三千箱

▲高粱

限月	開行	最高	最低	散行
十一月限	三五六〇	三五七〇	三五五〇	三五七〇
十二月末	三三六七〇	三三六七〇	三三六七〇	三三六七〇
一月末	三三七一〇	三三七一〇	三三七一〇	三三七一〇
二月末	三三七二〇	三三七二〇	三三七二〇	三三七二〇
三月限	三三七四〇	三三七八〇	三三七四〇	三三七六〇

所成數　一十三車

▲現貨前場

包米　未安
混保大豆（帶皮）五八二〇（不帶皮）五八五〇
所成數　七十車
豆餅　一七五〇　一七七〇
所成數　一萬五千片
豆油　一八四〇　一八四〇
所成數　一千五百箱
高粱　三六八〇　三六八〇
所成數　三車

本埠錢鈔

	開行	最高	最低	散行
近期	三六九二	三六九二	三六九二	三七〇〇

所成數　近期　百二十五萬圓　遠期
現貨交易　鈔對金　鈔對洋　金對洋
九時　三六八五　一三三〇　一九六九五

電報匯兌

十時	五七〇〇	一三〇四	一九六三五
十一時	五七〇〇	一三〇五	一九六三五
十二時	五七〇〇	一三〇五	一九六三五
二時半	五七〇五	一三一〇	一九六二五
三時半	五七〇五	一三一五	一九六五〇
十一月 開	五六九五	高	五七一七
廿八日 低	五六九五	收	五七〇五

所成數（銀對金 三萬 銀對洋 九千元 九萬圓）

倫敦銀塊　一六片一六分九
同後場　一六片一六分七
紐約銀塊　三五仙八分七
孟買銀塊
美日滙兌
中美滙兌

▲上海外滙

日滙	三四九弗八分五
	三八弗八分七
英滙 買	一先令七片一八七五
賣	一先令七片一八七五
美滙 買	一二八兩
賣	一二八兩

▲滙豐掛期

英滙	一先令七片一八七五
美滙	三八弗八七五
日滙	一二九兩二五

▲上海標金

開行	五五〇兩〇錢
最高	五九〇兩三錢
最低	五八八兩三錢
收盤	五八八兩八錢

▲神戶滙兌

美	四九弗三六分九
英	二志〇片三分五
美	同（正午）

商品市場

▲印棉

奔哥爾	
布牢其	
奧姆拉	

▲美棉

限月	
現貨	一一仙二五
十二月	一一仙二
一月	一一仙九
三月	一一仙一
五月	一一仙一
七月	一一仙九三

▲神戶豆餅

限月	前場開	
十一月	一一一三	
十二月	一一一三	
一月	一一一三	
二月	一一一三	
三月	一二五	

▲橫濱生絲

限月	一節	二節
十一月	五八〇	五九〇
十二月	五八〇	五九〇
一月	五八〇	五九〇
二月	五八〇	五九〇

▲東京期米

	開盤	收盤
現	一八、一一	
中	一六、三一	
期	一六、七四〇	
現	一七、二五	
中	一六、三三	
期	一六、二一	

▲仁川期米

	開盤	收盤
現	一七、八八	
中	一六、三八	
期	一七、四九	
現	一六、六〇	
中	一六、一〇	
期	一五、二七	

森永牛奶糖

重衛生精選材料而製造者
內含滋養强壯之素
小兒食之可助長發育

▲大阪棉花

限月	
九月	一二仙一六

大阪三品

	開盤	收盤
定期	三四、	九〇
現貨	三五、	八〇五
定期	三四、	八五
現貨	三四、	九五

▲大阪期米

限月	開盤	收盤
十一月	一四五〇	一四四九〇
十二月	一四一〇〇	一四〇〇〇
一月	一三七六〇	一三七〇〇
二月	一三六〇〇	一三四六〇
三月	一三三二〇	一三三〇〇
四月	一三〇五〇	一三一〇〇
五月	一二九七〇	一二九〇〇

▲印度麻袋

限月	
三月	五八一〇
四月	五八二〇

藍扛袋　二七留比〇分〇
綠扛袋　三〇留比八分七
匯兌行市　三八留比六分〇

▲大阪棉絲

限月	前塲開行	後塲收盤
十一月	一四五一〇	一四四九〇
十二月	一四一〇〇	一四〇〇〇
一月	一三七六〇	一三七〇〇
二月	一三三〇〇	一三三〇〇
三月	一三三一〇	一三一〇〇
四月	一三〇五〇	一二九七〇
五月	一二九七〇	一二九〇〇

股票市場

▲安東股票

現期	
安取	

▲大連股票

新豆鈔期	一〇〇〇
五品期	一五二〇

▲大連短期

五品新	一〇一〇
豆鈔	一三六〇

北地市況

特產

	限月	
開原（大豆）	十一月	一、二九 / 一、二九
	十二月	一、四三 / 一、四三
	一月	
開原（高粱）	十一月	八、三三 / 八、三一
	十二月	〇、九五 / 〇、九五
哈爾濱（大豆）	十一月	一、一一〇 / 一、一一〇
	十二月	一、一三二 / 一、一三二
	一月	
哈爾濱（小麥）	十一月	一、一七五 / 一、一七四
	十二月	一、一二五 / 一、一八四
	一月	一、八二五 / 一、八二五
	大洋	四六、五五 / 四六、六〇
長春（大豆）	十一月	一、三二〇 / 一、三二五
	十二月	一、三六〇 / 七、七〇
長春（高粱）	十一月	七、二〇〇 / 七、三〇〇
	十二月	七、七〇〇 / 七、六〇〇
	一月	一、六五〇 / 一、六五〇
公主嶺（大豆）	十一月	一、六〇五 / 一、六二五
	十二月	
公主嶺（高粱）	十一月	八、一五 / 八、九
	十二月	九、一五 / 九、三五
四平街（大豆）	十一月	一、六五 / 一、六五
	十二月	
四平街（高粱）	十一月	九、一 / 九、一
	十二月	九、三五 / 九、四

錢鈔

奉天（奉票）	現貨	一〇、六〇〇	
	定期		
奉天（大洋）	現貨	一六、六〇	一六、六〇
	定期	一七、六〇	一七、六〇
	期貨	一七、六〇	一七、六〇
開原（大洋）	現貨	一六、六五	
	定期	一七、四〇	一七、六〇
	高		
安東（錢鈔）	現貨	七、七六	五
	滙兌	七、一七	
	定期	七、〇〇	七、七〇
	高	七、七三	七、七三

萬能止痛藥 聖得龍

奏效迅速……二三十分鐘即可發現
效果持久……十一二時間的有效驗

是藥有强力之止痛作用決無使人不快之感
最適用於疼痛諸症凡用途此無不口碑載道

主治各症如左

頭痛　各種神經痛　琉麻質斯
月經痛　分娩並流產後之疼痛　外傷痛
骨折痛　手術後疼痛　牙痛等以及各種痛症

用量　一回〇·四—〇·六瓦（錠劑一回二乃至三錠）一日一乃至三回

包裝　粉末 二五瓦 四五〇瓦　錠（〇·二）六錠 一〇〇錠

中華民國總代理店
大連市山縣通一八一番地
三共藥品販賣所
振替大連二七〇九番

製造發賣元
東京市室町
三共株式會社